PORTE PAGADO — Dirección y Redacción: AVENIDA DE MAYO 769 — Buenos Aires, jueves 31 de Agosto de [illegible]

La Época

Teléfonos: [illegible] Avenida

PRECIOS DE SUSCRIPCIÓN

CAPITAL

$ m/n. Un mes 1.70 — Tres meses 5 — Seis meses 10 — Un año 18

PROVINCIAS

Un mes 2 — Tres meses 6 — Seis meses 12 — Un año 24

EXTERIOR

$ oro. Un mes 3 — Tres meses 4; Seis meses 12 — Un año 24

Número del día 0.05 — Número atrasado (dentro de los 30 días) 0.10 — De fechas anteriores 0.20

LA ÉPOCA se envía directamente por correo a toda persona que lo pida acompañando el importe correspondiente. Los pedidos de suscripciones para el interior de la República se atenderán por cualquier número de días a razón de 0.05 por ejemplar.

VÉASE EN LA PÁGINA FINAL LA INFORMACIÓN DE ÚLTIMA HORA

31 DE AGOSTO DE 1916

El senado contra el país

Parece que ya hubiera poco que añadir a lo ya dicho acerca de la mayoría del senado de la nación. Pero ciertas cosas son desgraciadamente fecundas, porque su fecundidad reside en la capacidad que poseen para mantener el régimen de hechos de que forman parte. Tal ocurre con la mayoría del Senado, cuya posición y fuerzas la hacen igualmente poderosa para el bien o para el mal del país, según sea el camino que quiera seguir la aptitud que hayan de adoptar frente a las cosas susceptibles de ser resueltas por ella por encontrarse colocada dentro de su esfera de acción. Por eso se hizo últimamente muy interesante la conducta del Senado en orden a su acción frente a la evolución democrática de la República. Conociendo el poder del Senado, era útil y necesario conocer su orientación en una de las ocasiones políticas más delicadas por que haya atravesado jamás la nación. En verdad, los antecedentes del alto cuerpo no eran propicios a conjeturas muy optimistas. Sabíase que la práctica había hecho de él una suerte de areópago de patronos políticos provinciales y que su recinto venía a ser algo semejante al lugar santísimo donde se encontrara depositado el acta del concierto de la política oligárquica y las constituciones del régimen. De modo que si había de proceder conforme a los dictámenes concordantes con su naturaleza, los actos del senado deberían ser necesariamente malos. Los intereses políticos representados por la mayoría del senado estaban esencialmente reñidos con las aspiraciones democráticas de la nación. De tal manera eran antagónicas sus posiciones y rivales sus ambiciones, que cada paso en el mejoramiento político del país importaba igual espacio ganado a la política de los senadores. Pese a tales circunstancias pudo creerse momentáneamente que la mayoría de la cámara alta aceptaría la decisión de las mayorías electorales. No era lícito atribuir a priori tal ceguera en sus miembros que no pudieran advertir la substancial transformación que sufría el espíritu público, orientado definitivamente hacia la realización de un preciso ideal de democracia.

La experiencia enseña, empero, que tales esperanzas eran ilusorias. El Senado está contra la nación. Y conviene de una vez para todas, que al hablar del Senado "en corpus", nos referimos invariablemente a esa mayoría decisiva que impone la ley al alto cuerpo. La elaboración clandestina de un senador, con flagrante violación de la letra y el espíritu constitucional, acusan, una vez más, a la cámara alta. Nada puede esperarse—nada provechoso y fecundo para los anhelos nacionales de perfeccionamiento— de ese colegio de representantes del "régimen" que tienen puesto el ojo y la mano sobre subalternos intereses de facción. Cierto que el Senado se defiende; cifra y representación del gobierno de clase, protege sus cuarteados privilegios por todos los medios a su alcance. Pero como la acción provoca la reacción, es justo que sufra las represalias.

El senado está contra el país; no debe extrañar si el país se pone en contra suya.

Doctor Julio Muró

Ministro del interior del Uruguay

El presidente de la república uruguaya ha designado para la cartera del interior del nuevo ministerio al doctor Julio Muró, persona muy prestigiosa en el Uruguay.

La noticia tiene su repercusión amable en nuestro país, pues el doctor Muró es también persona muy vinculada aquí, donde posee varios establecimientos de ganadería y extensas relaciones sociales.

La designación hecha por el presidente Viera es acertada. El nuevo ministro es una figura muy representativa, cuya actuación como legislador, como político y como presidente de la Sociedad Rural del Uruguay, puesto que ocupa actualmente, lo han sindicado como uno de los hombres de relieve en el escenario uruguayo.

UN COLAZO DEL CENTENARIO

Parece que por antesalas del despacho particular del señor intendente se tramita cierto asunto cuya difusión no conviene al buen nombre del país. Trátase según informaciones que reputamos fidedignas, de un cobro de pesos intentado por algunos propietarios de hotel que alojaron a huéspedes oficiales del centenario. Esta última circunstancia puntualiza lo delicado del asunto y acusa la conveniencia de tratarlo con un tino que nos parece está faltando en la intendencia. El hecho es que los hoteleros cobran una diferencia entre lo presupuesto y lo gastado que el señor intendente niégase a pagar. Casi estamos por decir que el intendente haría bien si se tratara de una cuenta ordinaria; en principio no confiamos en la exactitud de las cuentas de hotel; ya en tiempos de Cervantes, los venteros, humildes precursores de los modernos reyes del "restaurant", gustaban de recargar el importe de los gastos. Era una industria casi lícita para ellos y todo hace presumir que la ética de los dueños de hotel no ha sufrido fundamentales modificaciones desde entonces. De modo que, en principio, lo repetimos, nos infunde cierta simpatía todo movimiento de resistencia contra las exorbitancias de una "adition". Mucho más si se tiene en cuenta que si en toda "adition" puede sospecharse un recargo bien sensible para el bolsillo que la paga, la sospecha se torna en certidumbre y el recargo se acrecienta en la misma progresión cuando ha de pagarlo el gobierno.

Pero media una circunstancia especial que concede impunidad al muy probable abuso de los hoteleros. Elementales razones de buena crianza nos impiden regatear sobre gastos hechos por huéspedes nuestros. Las "gaffes" del centenario fueron numerosas, no añadamos una más. No demos lugar a que una cuenta de hotel rehusada por el gobierno argentino, siga viaje, en son de cobro, hacia algún país amigo.

Razones evidentes aconsejan el pago aunque mucho nos duela este consejo. De modo que el señor intendente ha sido tan inoportuno como de costumbre, al cerrar la bolsa en circunstancias en que debe abrirse por motivos de decoro. Pague, pues, el señor Gramajo, que algo debe restarle de los 450.000 pesos que para sufragar tales expensas entregó la comisión del centenario. Este es el peor momento y la peor ocasión para ser cicatero.

Retiro del ministro de marina

En el ministerio de marina se nos informa oficialmente que el titular de ese departamento vicealmirante Sáenz Valiente, ha redactado ya la nota que mañana elevará al presidente de la república, solicitando su pase a la situación de retiro.

Aún cuando el ministro guarda reserva respecto al texto de su nota-retiro, sabemos que funda su resolución en motivos particulares.

El voto número trece

Trece senadores votaron al nombramiento del doctor Julio A. Roca para la senaduría por Córdoba. Apresurémonos a declarar que no pretendemos explotar esa coincidencia que hace de un número fatídico el agente de una iniquidad. Absolutamente; queremos decir solamente que el señor Roca hubiera penetrado en la cámara alta por la ayuda exclusiva de doce amigos políticos suyos a no intervenir la diligente oficiosidad socialista que vino a redondear la funesta cifra. El voto número trece fué el del señor del Valle Iberlucea, senador socialista por la ciudad de Buenos Aires.

Son desconocidas las razones que determinaron la inesperada participación del senador socialista en el atentado político cometido por el senado de la nación, porque el señor del Valle Iberlucea votó en silencio. Por cierto que este silencio resulta de suyo acusador; máxime en el representante de un partido que no se singulariza por el laconismo. De modo que si el senador socialista votó callado, deseando quizá el secreto para su voto es porque aspiraba acaso, a pasar inadvertido. Pero ciertas cosas, como el amor, son inocultables. Comprendemos perfectamente que al señor Del Valle Iberlucea moleste este comentario, dado el carácter furtivo de su voto. Pero, a lo hecho, pecho. El socialismo ha probado una vez más su secreta connivencia con el régimen; la afinidad espiritual de su gente directora con los primates de la abominada política criolla. En verdad, la flagelan en sus discursos y la fustigan en sus escritos; pero esos dichos no son más que la coartada de sus actos, invariablemente favorables a los mismos que declaran aborrecer en nombre de la moral absoluta que inspira sus dogmas.

El voto silencioso del señor del Valle Iberlucea a favor de una mala acción del senado es muy significativo. Ni siquiera podría ser explicado como acto de condescendencia hacia ciertos influjos personales, desde que no se compadecería tal debilidad en esos varones que declaman constantemente la más implacable y austera virtud.

El senador socialista se puso de parte del régimen porque así lo hace invariablemente el estado mayor de su partido. Mas ese voto constituye una acusación perenne contra la hipocresía de un dogma severo en apariencia, dúctil y acomodaticio en realidad. Ese voto será funesto al socialismo, pues abrirá los ojos a muchos embaucados. No en balde es el voto número trece.

REELECCION DEL Dr. LAMARQUE

Esta tarde se reunió en el senado la comisión de acuerdos para tratar varios pliegos enviados por el poder ejecutivo. Entre ellos se encuentra el de la reelección del doctor Lamarque.

Nuevamente ha sido invitado a esta sesión el ministro del interior, doctor Ortiz, quien ampliará las declaraciones que ya hizo ante la comisión en la última sesión que se celebró.

Se asegura que esta misma tarde quedará definitivamente resuelto este asunto.

MALA MEMORIA

El ministro de guerra ha declarado que no es exacto que el gobierno haya vendido a una nación vecina una partida de armas y elementos de guerra de los depositados en el arsenal principal. Añade el general Allaria, que esa noticia carece de fundamento, pues no ha salido, "vendida ni en ninguna otra forma", ninguna arma ni elemento de guerra de los depositados en nuestros arsenales, "que no fuera para las unidades del ejército".

Hay una evidente confusión en este caso, a la que contribuye la mala memoria del ministro. No ha sido vendida al extranjero ninguna partida de armas. Pero de los arsenales han salido armas que no eran para las unidades del ejército. Recuerde el ministro aquella suma de dinero que tuvo que pagar, o que prometió pagar el gobierno de la provincia, cuando simuló que se le había extraviado un lote de fusiles facilitados por los arsenales de la nación. Recuerde el señor ministro la investigación que él mismo mandó practicar con el general Ledesma a propósito de armas del ejército nacional que hasta este momento retiene en su poder el gobernador de la provincia. Han transcurrido muchos meses desde que se ordenó esa diligencia y hasta ahora nadie conoce los resultados a que el ministerio ha llegado en su investigación.

¿Continúa todavía las diligencias? ¿Sigue el recuento de armas para comprobar las que faltan? ¿O se trata simplemente de hacer tiempo para que el público olvide estos asuntos?

Señor Leonardo Van Riet

† Hoy en esta capital

Ha fallecido esta mañana, casi inesperadamente, pues aunque se hallaba enfermo desde hace unos días nada hacía esperar tan fatal desenlace, el señor Leonardo Van Riet, ministro plenipotenciario de Holanda ante nuestro gobierno.

El señor Van Riet, por su cargo diplomático y por su arraigo en nuestro país, donde residía desde hace más de treinta años, gozaba de mucha simpatía y consideración social, pues era un exponente de cumplido caballero, un espíritu activo y un hombre de bondadoso corazón.

Desde largos años atrás prestaba servicios diplomáticos a su país, primero como cónsul y desde 1908 como ministro plenipotenciario y más de una vez sus gestiones le valieron ser distinguido por su gobierno.

La sociedad porteña contaba en él, con un elemento culto y amable de vinculaciones difundidas. Su muerte, por tal circunstancia, ha sido una ruda noticia y ha determinado un hondo sentimiento de pesar, exteriorizado en la numerosa concurrencia que fué a la casa mortuoria a expresar su pésame a los deudos.

El señor Van Riet ha muerto a los 59 años de edad, después de una vida laboriosa vinculada a nuestro progreso, y precisamente el deceso ha ocurrido el día en que la colectividad holandesa se preparaba para festejar el aniversario del natalicio de la reina Guillermina.

El sepelio de sus restos se efectuará mañana, con concurrencia del cuerpo diplomático y relaciones del extinto.

CUMPLEAÑOS DE LA REINA DE HOLANDA

Cumple hoy el 36 aniversario de su natalicio la reina Guillermina, que rige los destinos de los Países Bajos desde el año 1898. El pueblo holandés, laborioso y sencillo, admira las virtudes de su soberana, que ha sabido captarse sus más fervientes simpatías, con una actuación gubernativa serena y elevada. Esta adhesión de sus súbditos acentuóse más, si cabe, con motivo de la guerra europea, de cuyos horrores se ha salvado Holanda, no obstante estar tan cerca del fuego, gracias a la sabia conducta que la reina Guillermina observó en todo momento en relación a los beligerantes.

El natalicio de la soberana holandesa ha sido festejado hoy en todas las poblaciones de los Países Bajos y principalmente en La Haya, donde ella reside. En esta capital habían de celebrarse también diversos actos, organizados con ese objeto, pero ellos fueron suspendidos en razón del fallecimiento del ministro de Holanda, señor Van Riet.

Política uruguaya

LA CRISIS MINISTERIAL

Lo más saliente que ofrece, en estos momentos, la actualidad política uruguaya, son las gestiones del gobierno tendientes a la solución de la crisis ministerial producida a raíz de los últimos acontecimientos que dieron extraordinaria agitación a la vida cívica del Uruguay.

El presidente Viera, tratando de cumplir las promesas hechas en su manifiesto, procura formar un nuevo ministerio que facilite su gestión administrativa, rodeándose de personas representativas de las distintas fracciones políticas que dividen la opinión del país.

Ha ofrecido, de acuerdo con esas intenciones, la cartera de hacienda a un nacionalista, el doctor Martín C. Martínez, y las de interior e instrucción pública, a dos anticolegialistas, el doctor Muró y el doctor Barbaroux, con lo cual exterioriza sus deseos de hacer una política de gobierno conciliatoria y amplia.

Esta disposición del presidente uruguayo ha causado buena impresión en el vecino país, pues puede ser muy bien el punto de partida hacia acercamientos que redundarían en beneficio de una armonía mayor de la familia uruguaya.

Era de esperarse, por otra parte, tal actitud. Los hechos recientes han sacudido la opinión uruguaya despertando en ella nuevos anhelos y nuevas orientaciones. El molde estrecho de una política oficial, estrictamente encuadrada en limitaciones partidistas ya no se aviene con la expansión de civismo experimentada y no sin poner en peligro el prestigio y hasta la estabilidad del gobierno podría permanecer, el presidente Viera, en la situación anterior, cuando obedecía a las insinuaciones de una política excluyente.

EN EL RADICALISMO

Renovación de autoridades

Los comités de la Unión Cívica Radical de las veinte circunscripciones del municipio, han sido convocados simultáneamente para el día de hoy, con el objeto de proceder a la renovación de sus autoridades directivas por el período reglamentario de dos años.

Con tal motivo, los correligionarios se presentan en todos los barrios, sosteniendo listas con los candidatos de sus mayores simpatías, creyendo cada bando en una puja leal y noble, que los nombres propiciados serán los más fieles intérpretes de los sentimientos que animan la vida democrática del partido.

El radicalismo, tanto en la capital federal como en las provincias, ha presentado ante la extrañeza de los adversarios una emulación sincera para estos actos internos, desterrando de sus filas las unanimidades enervantes y esos valores entendidos de listas fraguadas por los dirigentes, para que el voto de los ciudadanos apoye y decida con el sufragio espontáneo a los que mañana han de imprimir rumbos, a la colectividad política de que forman parte.

Las elecciones de hoy que dan comienzo en algunas secciones a las 3 de la tarde, terminan en todas a las 11.30 p. m., dando tiempo de varias horas que puedan intervenir en ellas los afiliados que así lo deseen.

Durante la primera quincena del mes que va a empezar, los presidentes y delegados que resulten electos, procederán a constituirse, designando el nuevo presidente del comité de la capital, por terminar su mandato el Dr. Tomás A. Le Breton.

DE CORDOBA

La administración conservadora

Cuatro años sin presupuesto

A medida que transcurre el tiempo, desde el momento en que el Dr. Cárcano terminó su mandato de gobierno, la falsa aureola de que rodeó su administración va desapareciendo lastimosamente con el descubrimiento de la realidad, que la obligada intervención administrativa de los nuevos mandatarios evidencia en cada renglón, en cada ítem y en cualquier inciso de los seudos presupuestos que sirvieron para su administración. No hay un solo concepto de gastos que no implique una errónea inversión de fondos; es un malabarismo de cifras tan ingenuo, tan infantil, que ni siquiera obtiene la desorientación del investigador respecto a los fines encubiertos de sorprender la opinión con el azar de un pago general ocasional de vigilantes el premio de una obra pública inconclusa o la promesa de enormes adelantos, satisfaciendo los anhelos de los contribuyentes con esas engañosas medidas de empeño personal en el bien público.

Es necesario decir las cosas por su nombre: por un juego sucesivo de decretos, y con la complicidad de una legislatura obsecuente, el doctor Cárcano ha gobernado durante todo su período sin presupuesto, con la agravante que de las leyes, decretos y acuerdos, hoy vigentes, mañana derogados, pasado, puestos nuevamente en boga, recíprocamente contradictorios y dictados para emergencias administrativas del gobernante, ha mantenido en ediciones sucesivas el ingreso como presupuesto para el año de 1912, que en esa forma pasó a servir en 1913 y continuó en 1914.

Es cierto que su impresión gráfica responde a llenar un hábito de todas las administraciones, y por eso el Dr. Cárcano varió la cifra correlativa de cada mamotreto, aumentó el renglón del superávit y esperó tranquilo, en la seguridad de que aquello apenas servía de pretexto para dictar correcciones de oportunidad en el curso del ejercicio.

De toda esa montaña de papeles, que bien pueden ser documentos públicos como apuntes privados, el gobierno del doctor Loza ha necesitado clasificar la documentación que le servirá de base para planear la inversión de rentas en el futuro, y sobre todo conocer la cantidad a reservar para el saldo de las operaciones brillantes, aun impagas del antecesor.

El doctor Martínez, ministro de hacienda del gobierno de Córdoba, ha ordenado una amplia y prolija investigación en la contaduría de la provincia y su informe, por supuesto una nueva pieza atrayente y original, encierra novedosas conclusiones que embretan en un callejón sin salida a la réplica explicativa tan terminante y claro es el resumen de desaciertos voluntarios y que hacer práctica de la administración del doctor Cárcano, puntualizados en el informe oficial.

Es este un proceso al gobierno de Córdoba que ejerció, el mando desde 1912 a 1916.

Como una primicia damos hoy el párrafo con que el señor contador ad hoc, encabeza su informe, a renglón seguido del formulismo de práctica para presentarlo al superior.

Dice textualmente el contador, respecto al estudio del presupuesto vigente: que si bien existe un impreso llamado "Presupuesto para el año 1916" que ha sido utilizado para la contabilidad general, no he podido encontrar a pesar de haberlo solicitado e inquirido por todos los medios a mi alcance, en qué forma ha sido debidamente autorizado ese impreso ni cuál es su mérito y su fuerza legal, de acuerdo con lo que dispone en su parte final el inciso 13 del art. 83 de la Constitución de la provincia, de donde resulta que es el último presupuesto sancionado, es decir, el del año 1912, el que regiría para el año en curso para sus partidas ordinarias".

El párrafo que antecede proyecta luz meridiana sobre aquel caos administrativo, hábilmente disimulado durante cuatro años de gobierno.

Excursiones escolares

Durante el mes de septiembre, las escuelas de la capital, efectuarán excursiones escolares, en cumplimiento de un acuerdo del Consejo Nacional de Educación, y en razón de la benignidad del clima que favorecerá estos paseos, para aplicación de conocimientos adquiridos por los alumnos en el aula.

Estas excursiones tienen como base la ejercitación física del niño, por el trayecto recorrido a pie o por los juegos y ejercicios libres realizados en la estación terminal, correspondiéndoles, también, una ejercitación instructiva y educativa, sobre distintos tópicos de todas las asignaturas del programa, en cuanto sea posible, de tal manera que los niños puedan ejercitarse en los diversos órdenes de conocimientos.

La disposición reglamentaria al respecto, establece que cuando haya necesidad de tomar tranvías o trenes, corre de cuenta de los padres de familia el costo de los pasajes, debiendo los directores solicitar de los consejos escolares los fondos para poder conducir a los alumnos con matrícula gratis. Ello significa el propósito de no eliminar alumnos de estos paseos con fines educativos.

La situación de pobreza manifiesta en muchas familias de la capital, algunas cuyos hijos no poseen matrícula gratis, hacen eliminar de las excursiones a un número considerable de alumnos, con perjuicio propio. Conviene, entonces, cuando las excursiones no se realicen en pie organizarlas varios días antes, para que el director pueda solicitar al consejo escolar respectivo, la cantidad de dinero necesario para abonar el pasaje de los alumnos impedidos de hacerlo.

Creemos más necesario estos paseos, para los niños de familias indigentes, que para los que disponen de medios suficientes, pues, éstos, los realizan por sí y quizá, con los mismos propósitos sugeridos por la escuela.

Cuando se efectúa una excursión escolar, de cualquier naturaleza que fuere no hay razón alguna para seleccionar alumnos y eliminar a aquellos que más la exigen.

ASCENSOS EN EL EJÉRCITO

Reunión de la comisión informativa

DECRETO DEL PODER EJECUTIVO

Por la oficina correspondiente del departamento de guerra han sido ordenados los legajos que los jefes de divisiones y grandes reparticiones han elevado, respecto a los oficiales a sus órdenes.

Llenado este requisito, mañana efectuará una reunión previa la comisión informativa calificadora, cambiando impresiones sus componentes y fijando la norma del trabao a realizar.

Al efecto se encuentran ya en la capital los generales O'Donnell, Jones, Arana y Ordóñez, jefes de las divisiones 5.a, 1.a, 2.a y 4.a respectivamente, faltando únicamente el comandante de la 3.a, general Eduardo H. Ruiz, que llegará esta noche procedente de Entre Ríos.

Las reuniones se llevarán a cabo en la dirección de personal, debiendo quedar terminados los trabajos de la comisión dentro de los 15 días siguientes de la reunión primera.

Por otra parte, hoy ha sido firmado un decreto reemplazando el número 190 de la reglamentación de la ley 9675, por el siguiente:

N.o 190: Con anticipación a la fecha que se determine para la reunión de la comisión informativa de calificación el P. E. designará un general como presidente y cuando este nombramiento recaiga sobre uno de los comandantes de división o el director general de personal, será reemplazado en carácter accidental por el general que el P. E. designe por antigüedad entre los que estén para el servicio y no tengan destino. Si no hubiera generales en estas condiciones, se nombrará al más antiguo entre los jefes de las grandes reparticiones.

Estas funciones accidentales serán al solo efecto de su desempeño como miembros de la comisión informativa, pudiendo los así nombrados ordenar en la división respectiva o dirección de personal, todo lo que para su desempeño juzgarán conveniente.

Las vacantes de la magistratura

Propósitos atribuidos al ejecutivo

Corre con insistencia la versión de que el ejecutivo piensa llenar, en estos días, las vacantes que existen en la magistratura. Da consistencia al rumor el hecho de que se hayan movido activamente, en torno del ejecutivo, influencias y recomendaciones, tratando de imponer candidaturas.

Si es cierta la versión y esos cargos que han estado sin llenarse tanto tiempo van a ser adjudicados, fuera oportuno que el doctor Plaza, dejando de lado la presión de esas influencias, hiciera los nombramientos en la única forma que pueden ser prestigiosos. Es decir, llenándolos por ascenso y con meritorios funcionarios.

Hay muchos candidatos en estas condiciones y es de esperar que sus méritos y la ecuanimidad del ejecutivo, valdrán más que el poder de las solicitaciones recomendadas, que pujan por alcanzar cargos cuya importancia exige, precisamente, una estricta justicia en la elección de quienes deban desempeñarlos.

El nombramiento de senador por Córdoba

La designación es completamente ilegal

OPINION DE LEGISLADORES CORDOBESES

CÓRDOBA, agosto 31. — Opinando sobre el atentado que acaba de consumar el senado nacional, el diputado doctor Guillermo Lazcano dice: que sin desconocer cualidades personales al doctor Roca, su incorporación, dentro del concepto legal y político, considera atacados los principios institucionales de nuestro régimen político, habiendo en su concepto adoptado el honorable senado de la nación con un proceder contrario a sus sanciones anteriores, que ratificaban entonces el concepto democrático fundamental que investían cada uno de sus componentes.

"El honorable senado, pues, debió esperar la finalización de la asamblea interrumpida, a fin de que ésta otorgara título al electo, único poder con facultades constitucionales para elegir sus representantes, siendo entonces llegado el caso consumado por el senado".

El diputado señor Luis Martín Rodríguez, candidato a senador por el departamento de Tercero Arriba, entiende que la asamblea no está terminada, por no haber llenado su cometido, máxime cuando el mismo honorable senado así lo comunicaba al presidente de la legislatura.

"Que cree, por lo que a él respecta, que dicha resolución debe ser motivo de una nueva reunión de la legislatura local, a fin de cambiar ideas para resolver si se continúa o no la asamblea interrumpida el 22 de febrero".

A la vez hace constar la sorpresa que le ha causado dicha incorporación, pues era un convencido de que el honorable senado no se avocaría al asunto antes que la asamblea no acordara el imprescindible poder que acredite su elección.

El diputado Lazcano es uno de los miembros más espectables de la cámara de diputados.

El diputado Rodríguez cuenta con muchos prestigios y su opinión es tenida muy en cuenta en la legislatura.

Visita de los estudiantes uruguayos

ACTOS DE HOY

El doctor Lanari dió esta mañana a las 9 en la Facultad de Medicina la conferencia anunciada en honor de los estudiantes uruguayos llegados ayer a esta capital.

Dadas las 11 los estudiantes visitaron el hospital San Roque, donde los atendió el director del establecimiento y miembros del cuerpo médico. Los visitantes se informaron detenidamente de la organización del hospital, recorriendo todas sus dependencias y solicitando a cada paso informes sobre diversas cosas.

Esta tarde los estudiantes visitaron las casas de "La Prensa" y "La Nación" y el Instituto Nacional Bacteriológico. A las 5.30 se realizará una recepción en su honor en el Círculo Médico Argentino, donde el señor Manuel Ugarte dará una conferencia.

A las 10 de esta noche los visitantes partirán de nuevo para Montevideo, siendo acompañados hasta el vapor por la delegación de estudiantes argentinos que les atendió en su estancia aquí.

Estabilidad de empleados

Procederes del gobierno entrerriano

La ley de estabilidad del empleado está dando margen a una serie de rumores inverosímiles y de procedimientos del futuro gobierno, de los cuales no hemos de hacernos eco por su misma falsedad.

El gobierno de Entre Ríos ha sido también puesto en tela de juicio, como ejemplo de lo que harán los radicales después del 12 de Octubre, arrasando con todo lo existente, circunstancia que nos induce a dar cabida a la incompleta información que se nos suministra desde aquella provincia, con una larga lista de funcionarios que han sido respetados en sus posiciones, sin que ninguno de ellos haya demostrado nunca simpatías por el radicalismo.

Departamento de Salubridad. — Presidente, doctor Francisco D. Melus; vocales, doctor Oscar Marchin y farmacéutico don Manuel Basaldúa.

Departamento de Estadística. — Director, señor Toribio E. Ortiz; empleados, Ballsells, Domínguez, Bredeston, Lesvignes.

Oficina Química. — Jefe, señor Manuel Boedo y Carísimo; 2.o jefe señor N. Manzano; empleados Albeldá, Saraví, Martínez.

Oficina Bacteriológica. — Jefe, doctor Antonio Roballos, ayudante, señor Santos.

Departamento de O. Públicas. — Director, ingeniero Gerónimo Sanguineti; vocales, ingeniero Roberto Vanetta; agrimensor, Francisco Bertozzi; secretario, señor Agenor Frías; empleados, Ferreyra, Alonso, Matheu.

Escribanía de gobierno. — Escribano mayor, señor Cleofe Cardoso; empleados, Rodolfo Guerrico (hijo) y Demetrio Crescueta (hace poco renunció para irse de Paraná).

Tesorería General. — Tesorero, señor Marcos E. Viñas.

Contaduría General. — Contador, señor Emiliano Ballesteros; subcontador señor Felipe Brau y casi todo el personal.

Receptoría de Rentas. — Receptor, señor Amaro Etienot y varios empleados.

Oficina marcas y señales. — Jefe, señor Sebastián Puig.

Telégrafos. — Desde director general hasta todos los jefes departamentales y empleados inferiores.

Registro Civil — En la capital, Uruguay, Nogoyá, Gualeguaychú, Colón, Villa San José, La Paz, Feliciano; quedaron los mismos algunos de los cuales espontaneamente se jubilaron después.

Receptores de Rentas. — Además de Paraná, quedaron los de Gualeguaychú, Villaguay, Uruguay, Colón, Feliciano y otros.

Registro de la Propiedad y Archivos.— Están aún la casi totalidad de jefes y empleados.

Consejo de Educación. — Siguen todavía numerosos inspectores, subinspectores directores de escuelas, maestros y empleados.

A las tendenciosas invenciones oponen pues los hechos desmentidos decisivos.

Un espectáculo edificante y una policía ciega

Todos los que han tenido ocasión de pasar ayer de tarde por la esquina Federico Lacroze y Migueletes, pudieron observar una reunión de más de cien personas, en un terreno baldío que forma esa esquina jugando tranquilamente a la taba. El espectáculo daba extraordinaria animación al paraje, que parecía una kermesse de suburbio, por la afluencia de curiosos.

Los vecinos del barrio nos han informado que esa reunión se repite todos los domingos y días feriados, con regularidad y gran concurrencia.

La policía de esa sección, que es la 27.a, parece sin embargo, que no ha advertido la grave infracción policial que se comete a una cuadra de la aristocrática y concurrida avenida Vértiz. Tan ciega parece, que ayer hemos visto un sargento de policía, a media cuadra de la "tabeada", sin aspecto de haberse enterado de lo que ocurría en la esquina.

Tan pública y tan conocida es, empero, la cancha de taba establecida en el lugar, que todos los domingos y feriados concurren allí numerosos vendedores ambulantes de fruta, que hacen activo negocio. Por lo visto, esos vendedores son más observadores que la policía de la sección, que no se da por advertida.

LA GUERRA EUROPEA

SITUACION POLITICA

[illegible] CONSTANTINO. — TRANSFORMACIONES [illegible] ALTIVEZ ALEMANA. — INTERES DE LA EN[illegible] OBJETIVO RUMANO. — LA SUERTE DE CONSTAN[illegible] Y POLONIA. — LA INFLUENCIA ALIADO[illegible]

[illegible]

...quita esto la última esperanza de triunfo.

Ahora bien, como opinan algunos, los dirigentes políticos de Turquía y Bulgaria no se hallan con manos libres para rectificar sus rumbos internacionales, rompiendo la alianza con los imperios [illegible], pudiera sospecharse que la revolución griega —en la hipótesis de producirse— tuviese coetáneos reflejos en Sofía y en Constantinopla.

El objetivo de Rumania es la adquisición de la Transilvania y de otras ventajas que le han sido ofrecidas por los aliados. La gran fuerza motriz de Rumania es el imperio ruso.

Aun cuando Rusia tenía una política moderada, que motivó la dimisión del conde Sazonoff de la cartera de relaciones exteriores en el gabinete del zar, es probable que el gobierno ruso haya resuelto ahora dar un paso decisivo para la realización de los ideales de aquel político y de todos los prohombres rusos, ideales que se resumen en las siguientes palabras: La posesión de Constantinopla.

¿Hará resistencia final de parte de los aliados occidentales, cuando se trate de colonesiar esas miras moscovitas, secular aspiración de los Romanoff? Aventurado sería responder a esta pregunta, considerando que el poder que logre dominar en el Bósforo, después de la paz, será virtualmente el dominador del Asia, cuyo imperio, en la mejor porción, es patrimonio de Inglaterra.

La convocación del parlamento húngaro por el jefe del gabinete del reino, conde Tisza, ha de ser otro motivo de zozobras para los gobiernos de Viena y Berlín, por mucho que se encuentre dentro de la normalidad de las actuaciones políticas internas, dada la amenaza que sobre Hungría se cierne.

Sabida es la efervescencia que prevalece en este último país, en las opiniones respecto de la cooperación austriaca; las que hallaron su verbo en la protesta del conde Apponyi lanzada a la faz del gobierno en el parlamento austriaco, y en las censuras que en el mismo cuerpo opuso el conde Rakoczy a la diplomacia y a la acción militar imperiales.

El hecho es que a Hungría nada se le puede ofrecer para retenerla fiel; como no fuese su independencia. Y esto nunca se realizará.

Aun tratándose de Polonia, para quien tanto se utilizó la añagaza de la autonomía, las promesas tudescas han descendido muchos grados. Besseler, el gobernador alemán de Varsovia se parapeta al respecto en evasivas; y el gobierno de Berlín cree prudente descartar ese problema, temiendo excitar las iras del país si cumple sus promesas a los polacos.

¿Llegaremos a ver a éstos arrojando de sus comarcas a los vencedores de ayer?

En fin, hasta en la remota Persia, las orientaciones políticas se manifiestan propicias a la causa de los aliados occidentales. El nuevo ministerio que asume el poder en Teherán, bajo la presidencia del ministro de relaciones anteriores Vosongh-ed-Dasouleh, es obsecuente a las influencias rusobritánicas.

...rio, cerca de Giurgevo, en Rumania, al lado opuesto de Rutschuk".

LONDRES, agosto 31. — El primer comunicado oficial del nuevo frente rumano, dice:

"En la noche del 27 cruzamos la frontera austro-húngara en los frentes del oeste y del norte, y después de combates bastante reñidos llegamos a numerosos puntos importantes, entre ellos al monte Fagaizelu, al noroeste de Nyergpo, a la colina Kissepeica, al oeste de Gyergvo, y a la aldea de Sossezuralu, a cuatro kilómetros al este de Kronstadt.

"Bombardeamos a Orsova y destruimos un depósito de petróleo.

"Nuestro cuarto cuerpo de ejército hizo prisioneros a 7 oficiales y 784 soldados.

"Un remolcador armado enemigo cañoneó a Turnu-Severin y se retiró ante nuestro fuego de Orsova.

"Monitores enemigos bombardearon a Giurgevo, pero nuestra artillería los obligó a retirarse".

PARIS, agosto 31. — Llegan noticias de la declaración de guerra de Turquía a Rumania.

NUEVA YORK, agosto 31. — El estado mayor búlgaro dió el siguiente parte sobre las operaciones macedónicas:

"Nuestra derecha rechazó los ataques serbios en la llanura de Florina y ocupó nuevas posiciones al norte del lago Ostrovo.

"En la región de Moghana conquistamos varias alturas al sur de Shorsko.

"Después de rechazar todas las fuerzas anglo-francesas en la región de Seres, Drama y Kavala y en la orilla opuesta del Struma, nuestras tropas se consolidaron en sus nuevas posiciones al este del Struma y en la costa del mar Egeo desde el golfo de Orfano hasta la bahía de Vesta".

LONDRES, agosto 31. — El gobierno publicó el siguiente comunicado oficial:

"En la noche del último lunes y en la mañana del martes, la artillería enemiga cañoneó el puente de Kopriva, en el frente del Struma. Contestamos al fuego y redujimos a silencio las baterías enemigas.

"Nuestros aeroplanos bombardearon ayer la estación de Drama y trasportes de tropas en Porna y parece con buen resultado.

"En el frente de Doiran, nuestras baterías dispersaron grupos enemigos que ejecutaban trabajos".

PARIS, agosto 31. — El gobierno dió hoy a la publicidad el siguiente comunicado sobre las operaciones en los Balcanes:

"En el frente del Struma y del lago Doiran, bombardeamos las posiciones enemigas.

"Al oeste del Vardar, avanzamos cerca de Ljumnica.

"En los sectores de Vetrenik y de Ostrovo continúa vigorosamente el combate de artillería.

"Los búlgaros, al llevar un ataque a nuestras posiciones al oeste del lago Ostrovo, se vieron colocados bajo el fuego de las baterías serbias y retrocedieron, sufriendo grandes pérdidas".

NUEVA YORK, agosto 31. — Comunican de Viena que el estado mayor austro-húngaro publicó anoche el siguiente comunicado oficial:

"El enemigo ocupó Petrozzeny, Brasso, Kronstadt y Kesdy Vasarhely, al noroeste de Kronstadt.

"En el extremo norte del frente, columnas rumanas están combatiendo en los montes de Gyergico, a ocho millas al norte de Kronstadt.

"En los Cárpatos, los alemanes volvieron a ocupar las alturas de Kukul, que fueron objeto de reñidos combates en el curso de las últimas semanas".

PARIS, agosto 31. — Anuncian de Petrogrado el rumor de la fuga del rey Constantino a Tesalia. Parece que los aliados occidentales desembarcaron fuerzas en el Pireo, puerto de Atenas.

Se espera confirmación de la noticia de la denuncia del presidente del gabinete helénico, Zaimis.

El canciller alemán Bethmann Hollweg se dirigió al cuartel general, a conferenciar con el emperador Guillermo.

En Sofía el pueblo pide la paz. Las legaciones de Alemania y Austria están guardadas por tropas.

El zar Fernando conferencia con los jefes de los partidos político búlgaros.

Siguen las manifestaciones patrióticas en París y en toda Francia, por la entrada de Rumania en la Entente.

Los albaneses al mando de Essad bajá desembarcaron en Salónica, para unirse al frente anglo-francés.

NUEVA YORK, agosto 31. — De Berlín se ha recibido un despacho semioficial, con los detalles siguientes:

"Dos batallones rumanos fueron derrotados al atacar las posiciones austriacas al oeste del paso de Toorny, al sur del paso de Rottenturm y sobre la línea férrea de Hermannstadt.

"Los rumanos iniciaron la ofensiva en todas partes en que se combatió y en todas fueron rechazados".

PARIS, agosto 31. — Noticias de la campaña rumana, llegadas de fuente fidedigna, indican que los rumanos se apoderaron de varias ciudades húngaras, después de pasar ventajosamente los Alpes transilvánicos. Parece que proceden conjuntamente con tropas rusas.

El túnel de Tomos fué volado por los alemanes, para obstruir el avance rumano hacia Kronstadt.

Bucarest y las ciudades rumanas de Miamtzu, Piatra y Baltiche han recibido ya el saludo de los dirigibles teutones.

Los intereses rumanos en Austria-Hungría quedaron a cargo del embajador de los Estados Unidos en Viena, Mr. Penfield.

NUEVA YORK, 31. — El gobierno alemán decretó la prohibición de pagos a los rumanos.

AMSTERDAM, 31.—Despachos de corresponsales húngaros anuncian que los rumanos están bombardeando Rustchuk y Orsovo y que los austriacos están cañoneando Turnu-Severin.

ROMA, 31. — Despachos de Bucarest aseguran que los rumanos, operando en unión con los rusos, se han apoderado de los principales pasos de los Cárpatos, y que, desde hace doce horas, están marchando por territorio enemigo.

Se añade que estas tropas sólo han encontrado hasta ahora una débil resistencia.

NUEVA YORK, 31. — El embajador norteamericano en Berlín, Mr. J. W. Gerard, ha solicitado por el gobierno rumano para hacerse cargo de los intereses de Rumania en el imperio alemán.

Se anuncia de Viena que en Buda-Pest hubo manifestaciones húngaras a favor de Rumania.

Se convocó en Viena un consejo de guerra, presidido por el zar de Bulgaria.

LONDRES, 31. — El ejército rumano de operaciones en el Danubio, bombardea la ciudad búlgara de Rustchuk.

Veinte clases del ejército rumano han sido movilizadas, en medio del mayor entusiasmo.

Las tropas rumanas se han apoderado de todos los pasos de la Transilvania y del Banato.

Las flotillas de Rusia y de Rumania dominan el Danubio, donde han sido echados a pique muchos buques austro-húngaros.

Una tentativa de Bulgaria para rechazar la extrema izquierda de los aliados fracasó.

Se espera de un momento a otro la evacuación de Sorrovitch.

Los rusos entraron en Rumania, aclamados por las poblaciones.

Anuncian de Kozani que las fuerzas búlgaras de la región de Naibankeny se están retirando apresuradamente. Se considera inminente una retirada de germanos y búlgaros en la zona de Gornitzovo.

Sigue el bombardeo de Varna, por los buques de la entente.

ATENAS, 31. — Los preparativos para la nueva movilización del ejército se llevan a cabo en perfecto orden.

Grecia se encuentra pronta para cualquier eventualidad.

LONDRES, 31. — Informan de Salónica, que, según las noticias llegadas allí, un número de tropas búlgaras ha sido enviado a la frontera de Rumania desde la región de Xanthi.

NUEVA YORK, 31. — Se confirma el nombramiento del mariscal von Hindenburg, como jefe del estado mayor general de los ejércitos teutones en campaña. El Kaiser le dirigió una orden del día elogiosa, declarándole su "más leal y desinteresado consejero".

Al mismo tiempo, le expresa su gratitud, confiriéndole la cruz y la estrella de comendador de la real orden de Hohenzollern, con honores de espada.

También comunican que el kaiser dirigió al teniente general von Ludendorf una orden que dice así:

"Al conferiros el grado de general de infantería, yo os nombro jefe cuartelmaestre general con el rango de general.

"Os expreso mi más cordial agradecimiento por los excelentes servicios que habéis prestado durante los dos años de guerra."

SITUACION MILITAR

LA ESTRELLA DE HINDENBURG. — DIFICULTADES DEL PROBLEMA QUE SE LE PLANTEA. — PROPOSITOS DEL COMANDO TEUTON — OPINION DE UN CRITICO ALEMAN. — EL CONVENIO MILITAR DE BUCAREST.

Entre el nuevo rumor tonante de los cañones rumanos en el Danubio y en Transilvania, toma proporciones de agudo miserere el laudatorio discurso con que el emperador Guillermo saluda a su nuevo jefe de estado mayor, el genial Hindenburg. Los hechos han venido a demostrar que el viejo prusiano tenía razón en sus previsiones. La guerra parece tender a decidirse en los campos de batalla de Levante. Aún cree el kaiser que ahí pueda relucir su estrella, y se encomienda a las virtudes miríficas del general de la estatua claveteada, cuyas opiniones han prevalecido sobre el alucinado plan de Falkenhayn respecto de Verdun. Si hay en la entraña de esta disimulada destitución del prestigioso estratega cortesano un motivo político, ya que se le considera adverso al radical almirante von Tirpitz, siempre dominante en la opinión prusiana, ello tiene importancia secundaria.

Es evidente que el kaiser divaga en estos momentos, busca soluciones favorables con criterio más bien supersticioso que técnico. Aun prevalece en su círculo inmediato, como entre el vulgo alemán, la leyenda de la estrella de Hindenburg; y no se fija el emperador que, a la altura que alcanza hoy el problema militar de Alemania, es asunto de poca monta cualquier discusión más o menos bizantina sobre cual haya de ser el frente resolutivo. Al est. como al oeste, las incógnitas van eliminándose en sentido adverso a las miras centrales. Tomados ya los pasos de los Cárpatos y Alpes transilvánicos por los rumanos; penetrados los moscovitas en territorio del nuevo aliado, y dirigida ya la atención de las fuerzas del rey Fernando hacia Bulgaria, nótanse los efectos inmediatos en los pródromos de la retirada búlgara desde el frente macedónico, y en el pronunciamiento — severamente reprimido — de la opinión pública húngara en pro del nuevo adversario de los germanos, y de la búlgara a favor de los moscovitas. Es decir, que bien pudiera acontecer que Bulgaria aportase, más o menos pronto, un nuevo contingente de fuerzas a la potencialidad militar contra la cual le toca debatirse, desesperadamente, al nuevo jefe alemán.

El primer paso de Hindenburg ha sido el reemplazo del general Puhalle de Briog, comandante del ejército de operaciones austriaco en Kovel por el alemán F. von Barhards. Es indudable que la homogeneidad de los comandos es una de las premisas del buen éxito de una campaña; pero, en el caso presente, ella en nada puede mejorar la comprometidísima situación de las líneas de los aliados centrales.

En cuanto a las disposiciones efectivas de orden táctico, se llega a entrever que el alto comando de los imperios centrales no se propone defender en toda su extensión, debido a lo irregular de la línea fronteriza, y también a causa del gran número de tropas que requeriría su defensa; pues esa línea es tan larga como la mitad del frente ruso.

Como, por otra parte, los rusos cooperan con los rumanos, el estado mayor austro-alemán cree conveniente acortar la línea abandonando ciertas partes de Transilvania.

El paso de tropas rusas por territorio rumano y su ataque a los búlgaros desde el norte, provocarán posiblemente una declaración de guerra por parte de Bulgaria.

En las alas extremas, los rumanos están abriéndose paso en Hungría, en un movimiento de pinzas, amenazando encerrar en sus ramas a las fuerzas tutónicas en todo el sudeste de Transilvania.

El crítico militar alemán, mayor Morath, dice al respecto lo siguiente:

"Nuestro frente ha quedado alargado en ochocientas millas, desde la Bukovina hasta la frontera rumana al norte de Varna.

"En vista de la conformación particular de Rumania, deberá prestarse importancia a sus fortalezas en caso que se la ataque desde Hungría.

"La línea del Sereth contra los rusos no tiene importancia, pero podría desempeñar papel contra un ataque austro-húngaro desde el oeste.

"Con excepción de la línea del Sereth no existe otra fortificación excepto las permanentes de Bucarest, construídas por Brialmint, y que abarcan una circunferencia de cuarenta y seis millas."

La red ferroviaria de Rumania es eficaz y le permite mover su ejército en todas las direcciones, ya sea que desea atacar a la Bukovina, a la Transilvania o hacia el Danubio.

La vía férrea de Kischihew a Galatz será empleada por los rusos.

El avance rumano en Transilvania por los pasos Brasso y Rotchenthurm continúa; la caballería llegó a Hermannstadt, donde los austriacos presentaron una débil resistencia y huyeron en desorden.

Los aliados occidentales, por su parte, reanudarán su gran ofensiva contra los búlgaros; mientras que Grecia, más despierta a consecuencia de los últimos sucesos, toma ya en consideración la nueva movilización de su ejército y la formación de un gabinete de coalición, en que se incluye a Venizelos.

En cuanto a la cooperación militar entre Rusia y Rumania, ella está asegurada y coordinada con arreglo al último convenio celebrado al respecto en Bucarest. A consecuencia de él, un delegado del estado mayor general del ejército ruso colaborará con el jefe del estado mayor rumano, y recíprocamente.

Para este último cargo el estado mayor rumano ha designado al general Coanda, que se incorporará inmediatamente al estado mayor del general Alexieff.

Frente oriental

Rechazo de los austro-alemanes en el Sereth y Bystritza. — Los turcos se retiran del lago Nimregel. — Combates en Maricumpol y Szewernov. — Los pasos de Transilvania en poder de los rumanos. — Bombardeo de Rutschuk por las fuerzas rumanas del Danubio. — Acciones en la línea macedónica. — Rumores de la fuga de Constantino y la renuncia de Zaimis. — Motines en Sofía y Buda-Pest a favor de Rumania. — El kaiser condecora a Hindenburg.

PETROGRADO, agosto 31. — En comunicado del gobierno se especifica lo siguiente:

"En el oeste: En un combate aéreo, sobre la región septentrional de Dvinsk, uno de nuestros aeroplanos derribó un fokker dentro de las líneas enemigas.

"En el Sereth superior el enemigo intentó reasumir la ofensiva, pero fué rechazado.

"Un ataque del enemigo en la región del Bystritza fué también rechazado.

"En los Cárpatos, al oeste de Nadvorna, tomamos la ciudad de Rafalov, sobre el Bystritza, y el monte Farkeu, próximo a la frontera húngara. Nuestras tropas se encuentran actualmente de veinticinco a treinta versts de la frontera de Hungría".

Respecto a la campaña en el Cáucaso y Mesopotamia, otro comunicado oficial dice:

"En el Cáucaso: En los combates en la región de Ognott tomamos siete oficiales, incluyendo un comandante de batallón, 338 soldados y dos ametralladoras.

"Al sur del lago Nimregel los turcos, debido a nuestra presión se retiraron de sus posiciones en las alturas cerca del paso de Bitlis.

"En dirección de Mosul, en las cercanías de Neri perseguimos al enemigo dispersándolo. Los turcos en su retirada arrojaron armas y municiones y abandonaron algunos prisioneros.

NUEVA YORK, agosto 31. — El estado mayor austro-húngaro publicó el siguiente boletín:

"En los frentes de Bukovina, de [illegible] y Cárpatos no hubo nada de [illegible].

"[illegible] nuestros aliados al norte [illegible] anunciado ayer, se [illegible] de cien prisioneros y una ametralladora.

"Al sur de Zbarow, nuestras fuerzas mediante un contraataque frustraron las tentativas de avance del enemigo.

"En el frente del mariscal Hindenburg, cerca de Szeuernov, los ataques rusos fueron quebrantados por el fuego de nuestra artillería".

NUEVA YORK, agosto 31. — Llega de Constantinopla el siguiente parte oficial:

"En Persia, cerca de la frontera rusa nuestra ala derecha rechazó a los rusos en el distrito de Develetabad, al nordeste de Bemedan.

"En el Cáucaso: En nuestra ala derecha quebrantamos la resistencia rusa ocupando las alturas dominantes y progresamos palmo a palmo.

"Uno de nuestros destacamentos atacantes encontró mil cadáveres rusos en el campo de batalla, tomó sesenta prisioneros y se apoderó de más de 600 rifles.

"En el centro hicimos con éxito algunas incursiones, en las cuales nos apoderamos de algunas trincheras y obligamos a huir al enemigo que había logrado reconquistar una parte de las trincheras de esa región".

LONDRES, agosto 31. — El ministerio de guerra publicó un boletín relativo a las operaciones en Egipto, que dice:

"El 29 una patrulla exploradora enemiga compuesta de cien hombres y montada en camellos, intentó acercarse a Birelbayuo, siendo rechazada y perseguida hasta una distancia de seis millas".

NUEVA YORK, agosto 31. — El gobierno alemán ha expedido el comunicado siguiente sobre la campaña oriental:

"En el Danubio oriental uno de nuestros monitores destruyó casi completamente varios establecimientos militares cerca de Turnu-Sevrin.

"Todos los pasos de la frontera húngaro-rumana, en una extensión de 600 kilómetros, están clausurados y en nuestro poder. Nuestras tropas fronterizas iniciaron ya los combates.

"El enemigo sufrió grandes pérdidas después de contraatacar a nuestras fuerzas, especialmente al nordeste de Ostrova, cerca de Petrozseny, en el distrito de Voersoesturono y Osrova. También se lucha al sur de Kronstadt, en los pasos de Brasso.

"En las luchas en este último distrito, en Glokel el regimiento 82.° de infantería defendió su suelo nativo en las montañas de Gyorgy.

"Sólo un intenso movimiento envolvente de numerosas fuerzas rumanas obligó a nuestros destacamentos avanzados a replegarse a las posiciones preparadas a retaguardia para esa eventualidad.

"En el Danubio sur-occidental una de nuestras flotillas incendió la refinería, cerca de Giurgevo...

Frente occidental

Continúa el temporal. — Progresos franceses en Fleury. — Ataques alemanes rechazados. — Avance de los británicos en Martinposich. — Batallas de Ovillers y Guillermont. — Las misiones aliadas en Lisboa. — Crucero inglés hundido.

PARIS, agosto 31. — Los franceses efectuaron un avance al este de Fleury.

Persiste el mal tiempo.

PARIS, agosto 31. — El último comunicado oficial relativo al frente francés dice:

"En el Somme la actividad de la artillería fué moderada.

"El mal tiempo persistió.

"En la Lorena, en el sector de Rellón, nuestro fuego de atajo rechazó dos tentativas de destacamentos enemigos para aproximarse a nuestras líneas.

"No hay nada que anunciar del resto del frente."

LONDRES, agosto 31. — Los alemanes fueron contenidos en un ataque a Guillermont.

Los ingleses hicieron reconocimientos en Mouquet y en Neuville-Saint-Vast.

LONDRES, agosto 31. — Según el comunicado oficial:

"Al sur de Martinpuich extendimos nuestra línea a través de la pequeña saliente que existe en ese lugar, tomando un número de prisioneros aún no establecido. Otros 38 fueron tomados en diversas operaciones menores.

"Entre el Ancre y el Somme, a pesar de la inclemencia del tiempo, la artillería desplegó una gran actividad por ambos lados.

"En el resto del frente no hubo novedades".

NUEVA YORK, agosto 31. — Llegó el siguiente despacho del Estado Mayor alemán sobre las operaciones en Francia:

"En el Oeste: En el distrito del Somme las operaciones enemigas no pudieron ser desarrolladas a causa de los efectos de nuestro fuego de atajo, durante el cual por ambos lados la artillería desarrolló una continua y considerable actividad.

"Por la tarde y por la noche el enemigo emprendió formidables ataques desde la línea Ovillers a Pozieres y entre Guillemont y Maurepas, mientras que en el sector adyacente del Somme y más allá del río, en las cercanías de Chilly, el enemigo preparó un asalto contra nuestras trincheras pero todas nuestras posiciones, sin excepción, fueron mantenidas.

"Al norte de Ovillers y Pozieres nuestros valientes rechazaron nuevamente en luchas cuerpo a cuerpo a los destacamentos británicos que habían logrado penetrar en algunos puntos de nuestras posiciones.

"En la derecha del Mosa volvieron a fracasar los ataques reanudados por los franceses cerca de Fleury y contra nuestras posiciones entre esa aldea y bosque Chapitre.

"Al sudeste de Fleury fué rechazado un contraataque del enemigo.

"Al norte del arroyo del Ancre y al oeste de Mulhausen fueron derribados sendos aeroplanos enemigos.

"Vuestra artillería antiaérea derribó dos aeroplanos enemigos al norte del Somme. Otro fué obligado a descender detrás de sus líneas cerca de Soyecourt."

LISBOA, agosto 31. — Las misiones militares francesa e inglesa llegaron hoy a esta capital y fueron recibidas por representantes del gobierno y numerosísimas personas que les tributaron manifestaciones de simpatía y adhesión.

MADRID, agosto 31. — Apareció el decreto de neutralidad de España en la guerra germano-italiano, bajo severas sanciones.

El presidente del consejo de ministros discutió la situación internacional con los representantes de los países beligerantes. Mantiénese reserva.

NUEVA YORK, agosto 31.—Según noticias de Berlín el crucero auxiliar británico Duke of Albany fué hundido por un submarino alemán en el Mar del Norte.

LONDRES, agosto 31. — Estalló una bomba oculta a bordo del vapor inglés Manchuria, en Copenhague. El buque se hundió.

Frente austro-italiano

Avances italianos en el Carso y en Felizon. — Conquistan la falda del Forane. — Los austriacos bombardean los contornos de Gorizia, Lagarina y otros puntos. — Combates en Rufedo y Ploecken.

ROMA, agosto 31. — El comunicado oficial de la campaña peninsular es extenso y detalla lo siguiente:

"En el Carso, operaciones realizadas con éxito nos permitieron rectificar nuestras líneas, avanzando en algunos puntos, y consolidándonos en los demás.

"Aeroplanos enemigos bombardearon la comuna de Allaghe, en el distrito de Agordo, provincia de Belluno y la laguna de Arano, en la provincia de Udine, causando algunos heridos y perjuicios materiales de poca importancia.

"La artillería enemiga continúa ensañándose contra nuestras posiciones situadas entre el Adige y el Brenta, dirigiendo también sus tiros sobre nuestra ala que se extiende hacia el valle de Lagarina, Arsiero Velo d'Artico y Seghe Val d'Astico.

"En la región de los Alpes Fassa nuestros alpinos extendieron la ocupación del monte Cauriol, adueñándose de la cima al noroeste. En esta acción hicimos 31 prisioneros y tomamos además al enemigo un mortero de trinchera y una infinidad de carabinas.

"La artillería pesada del enemigo bombardeó nuestras posiciones en el Cauriol. La nuestra contestó con toda eficacia.

"A la entrada del valle Felison, como también en la región de Boite, después de un brillante ataque, los nuestros lograron ocupar algunas formidables trincheras enemigas, situadas sobre la falda noroeste de la Punta del Forame (2.566 metros), como asimismo otras trincheras situadas en el valle del mismo nombre.

"Causamos al enemigo fuertes pérdidas y les hicimos 117 prisioneros, incluso tres oficiales.

"En el resto del frente hubo las acostumbradas acciones de artillería.

"Las baterías austriacas continúan sin interrupción el bombardeo de puntos cercanos a Gorizia, Valle Sella y Orlliero."

NUEVA YORK, agosto 31. — Según despacho oficial austro-húngaro, relativo al frente italiano:

"El enemigo demostró mayor actividad en varios de los sectores del frente.

"Nuestras posiciones de los Alpes Fassa son continuamente bombardeadas por la artillería enemiga de grueso calibre. Los ataques contra monte Cauriol y Cima di Cece fueron rechazados.

"Fracasaron varios ataques italianos en los Dolomitas contra nuestras posiciones de Rufedo.

"En la sección de Ploecken, en el frente de la costa, cerca de Col di Santo y Novavas la infantería enemiga trató de avanzar en varios puntos, pero sus tentativas fracasaron en todas partes".

ROMA, agosto 31. — El ministro Sonnino contestó en los siguientes términos al telegrama que le fué dirigido días pasados por M. Briand.

"Agradezco a V. E. el telegrama que tuvo la amabilidad de dirigirme en el preciso momento en que el gobierno de Italia declaró la guerra a Alemania.

"Como V. E., confío que la resolución tomada, de plena conformidad con la voluntad de la nación italiana, contribuirá a consolidar aún más los vínculos de la cordial amistad italo-francesa".

[illegible]

... el proyecto premiado ... el monumento que actualmente se está erigiendo en la Recoleta al doctor Adolfo Alsina, no es ... el correspondiente al ... premiado, y estas diferencias resultan harto ... [illegible] ... Río Negro ... [illegible] ... al rumor de ... levantado el proceso.

... ahora a la consideración de la Excma. Suprema Corte y esperamos que ella dictamine el fallo justo y recto que sea favorable a unos o a otros, por corresponder a la alta tradición de nuestro primer tribunal del derecho.

Juegos florales del Casal Català

Como en años anteriores celebrará el Casal Català los juegos florales que tanto prestigio dan a esa institución cultural entre nosotros. Los preparativos de esa hermosa fiesta van ya muy adelantados y la fecha de su realización ha sido fijada para el día 8 de diciembre próximo. Tendrá un significado especial de un homenaje a la lengua catalana, y en ella se distribuirán los premios adjudicados por el jurado de los juegos florales, que son los siguientes: Flor natural a la mejor composición en verso sobre tema libre; una rosa de oro al mejor canto a la fe; englantina de oro para poesías sobre hechos de la historia regional; y los premios extraordinarios: Casal Català, objeto de arte a la mejor composición en prosa; Orfeón Català, medalla oro a poesía, tema libre; Centro Catalán de Mendoza, medalla de oro a poesía tema libre; Centro Catalán de Buenos Aires, objeto de arte a poesía, tema libre; Centro Catalán de Asunción, objeto de arte a poesía, tema libre; Centre Catalunya de Tucumán, objeto de arte a poesía.

Las composiciones deberán ser escritas en lengua catalana, admitiendo las variaciones dialectales del valenciano, mallorquín y provenzal.

Los nombres de los autores que obtengan los premios extraordinarios serán publicados en un cartel suplementario.

Monumento al Dr. Adolfo Alsina

Estado judicial del ruidoso asunto

Apelación a la Suprema Corte

Acaba de ser elevado a la Excma. Suprema Corte el ruidoso asunto del monumento al doctor Adolfo Alsina, por apelación del escultor señor Alejo Joris, verdadero autor de la maquette premiada, quien en la oportunidad del caso iniciara los trámites judiciales de ese affaire, no habiendo encontrado en las cámaras respectivas resoluciones propicias a sus justas aspiraciones.

La exposición de hechos que el querellante acaba de elevar a la suprema corte es clara y precisa, y en ella se reseñan en su triple aspecto particular y social, civil y criminal, las incidencias ocurridas en el largo proceso. Indudablemente no corresponden ellas en todo a los propósitos de defensa en que se inspirara, al iniciar la querella el escultor señor Joris, y es precisamente por eso, que ahora interpone ante la Suprema Corte el recurso de apelación. Ya en ese alto estrado del derecho el asunto será resuelto con estricto recto y ecuánime criterio; y ello podría bastar a la tranquilidad de los que esperan un fallo de verdadera justicia en este asunto, como asimismo para evitar insistentes demostraciones de aquellas pruebas, que han de determinar la solución buscada con el recurso interpuesto. Pero resulta que son esas pruebas de un carácter tan especialmente ajeno a las concepciones de la jurisprudencia y el derecho, que, en mérito de esa su índole peculiar, bien merece que se las recuerde, con la inclusión de algunos de sus hechos principales.

Cuando después de penosas y tristes incidencias, el escultor Joris propuso una demostración de capacidad artística en la que él y la señorita Bonnet, diseñarían ante los estrados de la justicia y sobre arcilla húmeda el facsímil de la maquette premiada, la señorita Bonnet no concurrió, y en cambio él hizo, con rapidez y seguridad notables, el diseño de la maquette, lo

Medio millón de caballos para la guerra

Más de medio millón de caballos avaluados en ochocientos veinticinco millones de dólares, o sean 625 millones de francos, han sido exportados de los Estados Unidos desde el principio de la guerra europea, según una compilación hecha por el departamento de comercio extranjero del National City Bank de Nueva York. El número de caballos en aquella parte de la guerra que cayó dentro del año de 1914 fué más de 50.000, y el número en 1915 fué aproximadamente 440.000. Calculando la parte de 1916 que ha transcurrido ya, es aparente que el total desde el principio de la guerra pasa de 600.000 y que su valor es más o menos 125.000.000 de dólares.

El precio medio a que fueron exportados los caballos en noviembre, el último mes para el cual han podido obtenerse las cifras del gobierno para el país entero, fué de $ 207 por cabeza y para el año entero el promedio fué de unos 214 pesos por cabeza, mientras que en los primeros meses de la guerra el promedio fué aun mayor, siendo aproximadamente 240 peso por cabeza. De los 440.000 caballos exportados en 1915, nos 200.000 fueron a Francia, 105.000 al Reino Unido y 100.000 al Canadá, desde cuyo país indudablemente muchos de ellos pasaron a Europa para servir en los campos de batalla o en alguna otra parte del servicio de guerra.

Esta remoción de medio millón de caballos de los Estados Unidos durante el período de la guerra, ha tenido un efecto perceptible en el número total del país, mostrando las cifras del departamento de Agricultura para el 1.o de enero de 1916 un número total de caballos en el país de 21.166.000 contra 21.195.000 en enero 1.o de 1915. El decremento en el valor de los caballos del país fué, según el informe del departamento de Agricultura, unos 40 millones de dólares, comparado con la misma fecha del año pasado.

El valor medio por cabeza de los caballos del país en enero 1.o de 1916 fué calculado en $ 101.60 contra $ 103.33 un año antes, mientras que el precio medio de exportación fué, como queda dicho, más o menos $ 240 por cabeza en 1914 y $ 215 por cabeza en 1915, pero en los últimos meses de 1915 fué más o menos $ 207 por cabeza.

Por el municipio

Comisión pro fomento de Gaona

El Centro 24 de septiembre pro fomento Gaona y su vecindario, ha celebrado su asamblea anual ordinaria en el local Gaona 1077, aprobando la memoria y el balance del ejercicio vencido.

Entre varios trabajos realizados se reseña los reiterados pedidos de la asociación desde 1912 y 14 para que se abra la avenida San Martín en su prolongación de Dúngenes y Añasco a Gaona y Rojas y se proceda a la apertura de las calles Parral, Mirinay, Olalla, Hidalgo, Agote, Ferrari, Antesana, Figueroa, etc., que cruzan los terrenos de la sucesión del general Benito Nazar.

Las nuevas autoridades han quedado constituídas en la siguiente forma:

Comisión directiva: Presidente Juan Francisco Coutinho; vice, comandante José Renauld; vice 2.o, Justo J. Reynoso; vice tercero, Juan Solari; tesorero, Luis J. Olmo; pro, M. Loza Fernández; secretario general, Jan M. Foppiano; secretario, José Antonio Russo; pro, José Debole; vocales, doctor Ernesto Yrazu, comandante José S. Sosa, Manuel Márquez, Hilario Aldaeta, M. García Fernández, Modesto del Valle, A. López Camelo, mayor Pedro Casariego, Manuel Medina, A. de la Torre, comandante Higinio Vallejos, teniente coronel Arturo Giraldo, Luis Zolezzi, José de la Roca, Enrique Gallina, C. Capdilpo, Roque Manluci, Leonardo Scazziota.

Comisión de propagandas: Presidente, Ernesto Giudice; vice primero, ingeniero Andrés Benintendi; vice segundo, Nepomuceno Márquez; vice tercero, Emilio Antonioti; tesorero, Angel Cozzi; pro, Alejandro Grierson; secretario general, A. F. Renauld; secretario, M. N. Caime; pro, José Cozzi. Esta comisión se completa con sesenta vocales, entre los que figuran los vecinos más conocidos de la localidad.

AVIACION

LLEGADA DEL TENIENTE BERISSO

Próximo raid del subteniente Cristi — Otras noticias.

En el tren que llegó esta tarde a las 2.30, procedente de Mendoza a la estación Retiro, arribó el teniente uruguayo Cesáreo Berisso, vencedor del raid Buenos Aires-Mendoza, restablecido ya de las heridas que sufriera en junio próximo pasado, a consecuencia de un accidente de aviación un día después de obtener su bello triunfo. Una buena cantidad de amigos íntimos y miembros del Aero Club Argentino esperaban en el andén de la estación al distinguido piloto, saludándosele entusiastamente cuando hizo su aparición.

Según nos dijo, el teniente Berisso piensa trasladarse en estos días a Montevideo, su ciudad natal, a fin de restablecerse completamente, después de lo cual regresará a ésta para someterse a las pruebas necesarias para obtener su brevet de piloto aeronauta.

Próximo raid.—

Probablemente el 10 del mes próximo, el subteniente uruguayo Esteban Cristi efectuará un importante raid de 700 kilómetros aproximadamente en el recorrido El Palomar-Durazno (R. O.)-Montevideo-El Palomar, a fin de obtener brevet superior militar, viaje que deberá realizar en el mismo día de la partida, guiándose únicamente a brújula. Utilizará un monoplano Castaibert, 70 H. P. de reciente construcción.

Aeródromo de Villa Lugano.—

El director de la escuela civil de Villa Lugano abandonará definitivamente dicho aeródromo dentro de breves días, trasladándose a Montevideo para desempeñar el cargo de director técnico de la Escuela militar de aviación uruguaya. El piloto Alberto Roberti(?), que fuera instructor del aeródromo de San Fernando, según parece, quedará a cargo del de Villa Lugano, contando para ello con un monoplano Castaibert 50 H. P. y un Rumpler Taube motor Argus 100 H. P.

Unión Cívica Radical

COMITE DE LA CAPITAL

Convocados por sus respectivos comités y con el propósito de cambiar sus autoridades se realizarán hoy 31 de agosto las siguientes asambleas, de acuerdo con las siguientes bases:

De acuerdo con lo resuelto por el comité de la capital sólo serán admitidos los votos de los adherentes inscriptos que hayan firmado en los registros de los comités de sección hasta el 29 de febrero ppdo.

Sección 1.a, Bogotá 3711, de 7 p. m. a 11.30; 2.o, Monteagudo 12, de 8 p. m. a 11.30; 3.a Montes de Oca 716, de 8 p. m. a 11.30; 4.a, Almirante Brown 1064, de 3.30 p. m. a 11.30; 5.a Membrillar 83, de 5 p. m. a 11.30; 6.a Formosa 24, de 8 p. m. a 11.30; 7.a, Gazcón 651, de 7 p. m. a 11.30; 8.a, Rioja 1274, de 6 p. m. a 11.30; 9.a, Bermejo 53, de 7 p. m. a 11.30; 10.a, Belgrano 2470, de 8 p. m. a 11.30; 11.a, Azcuénaga 359, de 8 p. m. a 11.30; 12.a, Tacuarí 1089, de 7.30 p. m. a 11.30; 13.a, Santiago del Estero 453, de 8 p. m. a 11.30; 14.a Talcahuano 463, de 8 p. m. a 11.30; 15.a Warnes 672, de 2 p. m. a 11.30; 16.a Moldes 2159, de 8 p. m. a 11.30; 17.a, Federico Lacroze 3170, de 8 p. m. a 11.30; 18.a, Güemes 4034, de 7 p. m. a 11.30; 19.a, Azcuénaga 1396, de 8 p. m. a 11.30; 20.a, Cerrito 1225, de 8 p. m. a 11.30.

Tomás Le Breton, presidente; Orestes Franzoni, Pedro A. Niseggi, Roberto M. Ortiz y Leónidas Anastasi, secretarios.

CIRCUNSCRIPCION 2.a

San Cristóbal Sur

Este comité, con motivo de la renovación de sus autoridades que se efectuará hoy 31 de agosto, de 5.30 a 11.30 p. m., ha designado la siguiente comisión escrutadora:

Presidente: Santiago Sanguinetti.

Titulares: Nicolás Bratosevich, César Finoquetto, Adolfo Denis, Félix Ortiz.

Suplentes: Víctor Vanzulli, Angel A. Costa, José Poggi, Mauricio Depedri.

CIRCUNSCRIPCION 4.a

San Juan Evangelista

Este comité ha resuelto que las horas de las elecciones de renovación de la C. D. sean desde las 3.30 a 11.30 p. m. de hoy, habiendo nombrado a los señores siguientes para formar la comisión de escrutinio:

Titulares: Aquiles J. Bucich, Alberto Alegre, Emilio J. Rambaut y José Molinari.

Suplentes: Alfonso Festenessi, Juan P. Ballero.

CIRCUNSCRIPCION 6.a

San Carlos Sud

En su local, Formosa 24, tendrá lugar hoy, de 8 a 11.30 p. m., la renovación de las autoridades de este comité; los afiliados para tener derecho a voto, deben estar inscriptos antes del 29 de febrero ppdo. y deben venir provistos de la libreta de enrolamiento y de la constancia como afiliado.

Comisión escrutadora, los señores Manuel Gazpio, Antonio Telechea, José A. Poulitou y Santiago A. Bellingeri.

CIRCUNSCRIPCION 9.a

Balvanera Oeste

La asamblea para la renovación de las autoridades se efectuará hoy, de 7 a 11.30 p. m.

La comisión escrutadora ha quedado constituída en la siguiente forma:

Titulares: Prudencio F. Fernández, Dr. José A. Raices, Francisco A. Turano, Luis Cevini y Eugenio Beltrame.

Suplentes: Teófilo Lescurat, Alejandro Agoa, Victoriano Imizcoz y Miguel Laxague.

CIRCUNSCRIPCION 10.a

Balvanera Sud

La asamblea para la renovación de las autoridades de este comité se efectuará hoy 31 de agosto, de 8 a 11.30 p. m., en el local Belgrano 2470. La comisión escrutadora la componen las siguientes personas: Titulares, Esteban S. Lewis, José A. Garibaldi, Ramón Fariña Paz y Pablo Haude; suplentes, José María Ferreyra, Victorio Vago, José Giannastasia y Rómulo Agosti.

CIRCUNSCRIPCION 11.a

Balvanera norte

Las elecciones para el cambio de autoridades de esta parroquia, se efectuarán hoy jueves 31 de agosto en el local Azcuénaga 359, de 8 a 11.30 p. m., estando formada la comisión escrutadora por los señores doctor J. A. Amuchástegui, Miguel Ripa Elzaurdia, José Rimoldi y Antonio Z. Ferrer como titulares y por los señores Juan B. Chiossone, Alejandro Alberganti, Samuel Goldenstein y Augusto Darré como suplentes.

Al mismo tiempo la comisión de tachas compuesta por los señores Miguel Ripa Elzaurdia, doctor José A. Amuchástegui, doctor Ernesto H. Celesia y José Juan Devoto, de acuerdo con las tachas presentadas, se ha expedido en su resolución, ante la comisión directiva, con fecha 22 del corriente, estando a disposición de los correligionarios en el local del comité, todos los días de 10 a. m. a 11 p. m. la copia del acta labrada con tal objeto.

CIRCUNSCRIPCION 13.a

Monserrat

Se convoca a los afiliados al comité radical de la circunscripción 13.a y que hayan firmado el libro de adherentes antes del 29 de febrero ppdo. para que concurran a la asamblea de renovación de autoridades que se realizará hoy jueves, de 8 a 11.30 p. m., en nuestro local, Santiago del Estero 453. Es necesario presentarse con la libreta de enrolamiento.— Los secretarios.

CIRCUNSCRIPCION 14.a

San Nicolás

Hoy jueves, de 8 a 11.30 p. m., en el local de la secretaría, calle Talcahuano 463, tendrá lugar la renovación de autoridades de este comité. En esta elección pueden participar todos los adherentes que tengan su firma registrada en el libro de adherentes seis meses antes del día de la elección.

CIRCUNSCRIPCION 15.a

San Bernardo

Hoy jueves, de 2 a 4 y 30 p. m., se efectuará en este comité la elección de nuevas autoridades para la C. D.

CIRCUNSCRIPCION 18.a

Las Heras

El comité de esta sección realizará la asamblea para renovación de las autoridades del mismo en su local Güemes 4034, hoy, de 7 a 11 p. m.

La comisión escrutadora se ha constituído en la forma siguiente:

Titulares: doctores Pedro A. Fox, Amadeo E. Grandi, Servando A. Gallegos y señor Hilario Ibarra.

Suplentes: señores Manuel S. Brao, Tomás Mc. Gough, Pompeyo L. Calmi e Isaac Marcelino Añón.

CIRCUNSCRIPCION 20.a

Socorro

Hoy, de 8 a 11.30 p. m., efectuará este comité su asamblea a los efectos de renovar sus autoridades.

Con tal objeto, fué designada la siguiente comisión escrutadora:

Titulares: Dr. Cesáreo Urquiola, señores Pedro J. Cremona, Pedro Gregoratti, Miguel J. Grimolizzi.

Suplentes: Señores Pedro Iribarren, Carlos Galli, Jorge Chartier, Alejandro Colombo.

CENTRO RADICAL DE ESTUDIOS SOCIALES "DELFIN GALLO"

Mañana 1.o de septiembre se realizará la conferencia pública que fué suspendida el martes último organizada por el Centro Radical de Estudios Sociales "Delfín Gallo", en el salón de actos públicos de este diario, a las 9 p. m.

Hablará el Dr. José León Rodeyro sobre el tema siguiente: "La educación ciudadana y el voto obligatorio".

Presidirá la conferencia el diputado nacional Dr. Vicente C. Gallo, quien hará uso de la palabra después del conferenciante.

VELADA ARTISTICA

Como había sido anunciado, realizóse en el local del Comité Parroquial de la sección 20, (Socorro), Cerrito N.o 1225, la velada artística que patrocinaba por el Comité de la Juventud Radical "Angel Pizarro Lastra", fué celebrada en honor de la comisión saliente del Comité Parroquial.

Dió comienzo la velada a la hora indicada, en que ya se encontraba el local muy concurrido de familias y caballeros con la entonación por los miembros del Comité de la Juventud, de la marcha radical de la que es autor el distinguido correligionario y profesor de música señor Pedro Soffa, la que tuvo que ser repetida ante la insistencia y aclamaciones de la numerosa concurrencia.

Acto seguido, el señor Plácido G. Veñanzi, en un conceptuoso discurso donde tuvo ocasión de hacer derroche de su reconocida elocuencia, puso de relieve la eficacia con que ha actuado hasta hoy desde el día de su fundación, el Comité de la Juventud "Angel Pizarro Lastra", ponderando los rasgos generosos y la actuación descollante de los correligionarios que componen la comisión saliente del Comité Parroquial.

El señor Francisco G. Pitta, director de la compañía filodramática "Triunfos del Arte" que patrocina el Comité de la Juventud, que tuvo a su cargo el desempeño de los números titulados "El atorrante", "Maronna mía", "El borracho" y "Un tenorio", tuvo una excelente ocasión para poner de manifiesto una vez más sus ya reconocidas condiciones de actor cómico, siendo muy aplaudido por su actuación.

Los números de canto ejecutados con toda eficacia por el señor F. Avino el niño E. Rinaldi y las payadas por el joven A. Urquiola, tuvieron su merecida y entusiasta acogida de parte de la concurrencia, por cuanto pusieron de relieve sus excelentes cualidades de inmejorables intérpretes, teniendo que visar algunos de sus números, ante la insistencia del público.

El joven Félix Bernard, en la interpretación de sus números titulados "Cosas de la vida" y "Política actual" no pudo estar más eficaz por cuanto dado su temperamento de actor cómico proporcionó al auditorio momentos de hilaridad que éste premió con insistentes aplausos.

No menos afortunados fueron la señorita Malco, el señor Malco y Cánepa quienes en la interpretación de un juguete cómico actuaron con la eficacia que les caracteriza.

Los números de música, a cargo de las niñas F. García y Soffa, ambas discípulas del Conservatorio Musical del que es director el señor Pedro Soffa, quien prestó su gentil concurso, fueron ovacionadas e insistentemente aplaudidas, dejando en el numeroso público asistente al acto, una impresión sumamente agradable.

La actuación de la niña Carmen L. Ferrari y del señor Enrique Lemos en la interpretación del diálogo dramático "Los dos sueños", fué digna de especial mención, por cuanto pusieron de relieve sus indiscutibles cualidades de buenos intérpretes, siendo motivo de insistentes y merecidos aplausos, que premiaron la brillante actuación de ambos; debiendo el señor Lemos agradecer a la concurrencia las sinceras demostraciones de agrado de que fueron objeto, terminando la fiesta en honor de la comisión saliente del Comité Parroquial del Socorro en medio de entusiastas demostraciones de satisfacción que el respetable auditorio no escatimó a los patrocinadores de la velada y a los intérpretes que llenaron los números del programa y a la citada comisión saliente.

DE LA PLATA

PADRON DE EXTRANJEROS

Continúa con éxito sin precedentes la inscripción de extranjeros en el padrón municipal, debido, principalmente, a las gestiones del flamante comité de la industria y comercio que hace empeñosas gestiones en pro de la inscripción de los extranjeros.

LA CAZA

—Hoy se clausura el período de caza, entrando a regir desde mañana la reglamentación de la ley en esta materia, que hace pasible de penalidad a todo el que infrinja la veda.

EL PRESUPUESTO

Nuestro colega "El Día" hace notar en su número de hoy el error en que han incurrido algunos órganos de publicidad al asignar en 1.100.000 pesos la diferencia en más del presupuesto sancionado para 1917 con relación al del corriente año.

Según los cálculos del colega de cuya veracidad no puede dudarse, los aumentos sancionados por la legislatura elevarán la diferencia entre ambos presupuestos a la suma de 5.000.000 de pesos. La exactitud de esta aserción se comprueba comparando los totales de los presupuestos de 1916 y 1917, que son de 56.601.261.40 pesos y 62.200.000, respectivamente, lo que arroja la diferencia de 5.600.000 que hemos anotado anteriormente.

El desatino cometido por la legislatura platense al sancionar el presupuesto en esta forma es evidente, y ello demuestra una vez más, con la elocuencia irrefutable de los hechos, el desgobierno a que se halla sometida la provincia de Buenos Aires.

SESIONES EXTRAORDINARIAS

No obstante los rumores acogidos por algunos colegas, no se ha decidido aún el P. E. a convocar a la legislatura a sesiones extraordinarias. Y existe la creencia, bien fundada por cierto, de que la legislatura no volverá a reunirse en el corriente año.

INFORMACIÓN GENERAL

PARTIDO SOCIALISTA ARGENTINO

Primer aniversario de su fundación

Con motivo de conmemorar el primer aniversario de la fundación del partido, se celebrará en los días 2 y 3 de setiembre una función, conferencia y baile familiar organizado por la comisión de fiestas que tendrá lugar en los salones de la sociedad Unione Operai Italiani, Sarmiento 1374.

La fiesta es a beneficio del órgano del partido socialista argentino "La Acción".

Se ha confeccionado el siguiente programa:

Primera parte. — 1.o Himno de los trabajadores, por la orquesta; 2.o Discurso por el director de "La Acción"; 3.o "La consigna", diálogo cómico a cargo de los señores J. Albornoz, M. Pinselli, P. Oliva y señorita A. Santos; 4.o "El cómico", monólogo por el popular actor del teatro de la Opera, señor E. Díaz de la Vega; 5.o "Tabaré", poesías recitadas por la poetisa señorita A. Storni; 6.o Saludo a "La Acción", pasodoble por la orquesta.

Segunda parte. — 1.o Sorteo de la rifa pro "La Acción"; 2.o La Internacional, por la orquesta; 3.o Caricaturas relámpago, por el ciudadano N. Roma; 4.o Número de variedades, cedido por la empresa del teatro Esmeralda; 5.o Número de variedades, cedido por la empresa del teatro Majestic; 6.o "El león de bronce", monólogo por el ciudadano E. Sánchez; 7.o Recitación de poesías propias, por la señorita A. Storni; 8.o Himno Hijos del pueblo, por la orquesta. — Baile familiar.

CLUB SOCIAL "ESTEBAN ECHEVERRIA"

En la asamblea realizada recientemente se nombraron los siguientes socios honorarios:

Señores Luis Ricchieri, Luis J. Palma, Anacarsis Bardi, Dr. Horacio Vilaseca y Dr. Eulogio Pereyra Ramírez.

CENTRO CATOLICO DE EMPLEADOS

El 2 de septiembre próximo, tendrá lugar una reunión pública en los salones de la Juventud Católica, Maipú 128, en celebración de la fundación del Centro Católico de Empleados, Alsina 830.

Hará uso de la palabra los RR. PP. Martínez y Suberviolle y los señores Liborio Vaudagnotto, Antonio Oliart y V. Contreras Miranda.

La reunión se iniciará a las 9 p. m.

BLANCO y LENCERIA
BLUSAS
MENAJE

TRES EXPOSICIONES

celebra actualmente Gath & Chaves que constituyen otros tantos éxitos de resonancia, debidos, a la forma espléndida en que han sido organizadas, y a la excepcional conveniencia, de los extraordinarios precios marcados. - En su obsequio solo diremos, que son dignas de que Vd. las visite.

Recordamos que MAÑANA VIERNES en

SALDOS y RETAZOS

podrán efectuarse magníficas ocasiones.

A NUESTRA DISTINGUIDA CLIENTELA comunicamos, que desde el próximo Viernes, 1º. de Septiembre, regirá el siguiente horario de venta: de 8 a. m. a 7 p. m.

THE SOUTH AMERICAN STORES

Gath & Chaves Ld.

Casa Central: Florida y Cangallo - Anexo: A. de Mayo, Perú y Rivadavia

TEATRO

[illegible]

... Y visiblemente — no hemos comproba... ...el señor Rosich aspira a ... Casaux en la comicidad y ... resulta en manera alguna, por... antes que todo un actor dra... en vez de mantener con inte... la línea fundamen... del personaje lo va convirtiendo en una especie de muñeco movido por ... hilos, malogra la misma actuación de Casaux con ciertas intervenciones intempestivas apresuradas, con lo que marca su afán por sobresalir a toda costa, aun con perjuicio notorio del equilibrio de las escenas culminantes.

Es una desgracia que el señor Rosich se obstine por tan equivocado sendero, no queriendo entender que un actor que es a la vez "artista" puede muy bien sobresalir en el plano secundario y ocupar asimismo el primero, en el concepto del público, sin rebuscamientos ... por el solo mérito de su talento.

Del mismo señor Rosich conocemos excelentes creaciones dramáticas que ... como un actor estudioso y esforzado, que le hemos ... nuestro aplauso en esas circunstancias, y por eso mismo es que hoy le dirigimos esta sincera crítica, ... visiblemente malogrando sus ... anteriores con una actuación de todo punto errónea y contraproducente.

R. M.

ODEON

Malvaloca—

Con la representación de "Malvaloca", de los hermanos Quintero, y ya conocida de nuestro público, obtuvo anoche un muy merecido éxito la compañía Guerrero-Díaz de Mendoza.

Homogéneo y disciplinado como siempre el cuadro comunicó a la obra la unidad y relieve en su máximum exigible dando a la sugestión de vida de la escena su mayor intensidad.

... Guerrero, siempre ... de juventud y de fuego, hizo ... notablemente viva y ... espiritual en ... a veces amargo e ingenuo ... maltratada y redimida por ... sentimiento.

Secundó a la prestigiosa actriz en forma muy encomiable el señor Valentí, que ... cada vez con mayor evidencia sus solidísimas cualidades de actor ... encarnó ... su papel con ... realismo y emoción, matizándolo con delicadeza y verdadera comprensión de las sutilezas psicológicas que comporta.

Merecen también mención ... las señoras Cancio, Torres y Ladrón de Guevara, que contribuyeron con el desempeño inteligente de sus papeles respectivos al buen éxito de la representación.

CONCIERTOS

Sociedad Argentina de Música de Cámara—

Tesonera y encomiable en su desinteresada labor de cultura, la prestigiosa institución cuyo nombre encabeza estas líneas dió ayer su quinquagésima octava audición popular gratuita de la serie organizada con tan amplio y generoso criterio artístico.

En ella ejecutáronse el cuarteto opus 18 número 4 de Beethoven y el cuarteto número 2 de Borodin, con grande justeza y comprensión de ambos maestros, distinguiéndose en la mencionada ejecución los señores Fontova, Gambuzzi, Pessina y Vilaclara, quienes evidenciaron una vez más sus profundas cualidades artísticas y la gran probidad que siempre fueron de apreciar en ellos. La señora Jessie de Pannuni interpretó los diversos "lieder" a su cargo con delicadeza suma, sobresaliendo en el de Beethoven, "In questa tomba oscura", así como en "Le Nil" de Leroux, que fué acompañado al piano y violín por los señores Fontova y Gaito.

La asistencia, muy numerosa, aplaudió cual lo merecían a los distinguidos ejecutantes.

No terminaremos esta breve crónica sin recomendar al público inteligente y a la protección oficial a la Sociedad Argentina de Música de Cámara, tan merecedora de estímulo y de protección por sus múltiples méritos y por el significado que comporta la amplia labor cultural que practica.

M. M. C.

Asociación Wagneriana—

En los salones del Ateneo Nacional, Charcas 1718, a las 9.30 p. m., iniciará el sábado del próximo mes de septiembre la prestigiosa entidad artística que nos ocupa, la serie de audiciones de tríos a cargo de los señores Telmo Vela (violín), José María Castro (violoncelo) y Juan José Castro (piano), prestigiosos artistas cuyas altas cualidades son ya harto conocidas de nuestro público, que tan repetidas veces los aplaudiera en las diversas audiciones dadas por esta asociación.

El interesante programa que a continuación transcribimos, comprende en su tercera parte un trío del compositor ruso Arensky: Antonio Arensky nació en Nijni Novgorod en 1861. Tales disposiciones musicales demostró desde su infancia, que a los nueve años compuso un notable cuarteto. Dos años más tarde se trasladó a Petrogrado, donde estudió en el conservatorio, teniendo por profesores a Johansen y Rimsky-Korsakoff. En 1882 obtuvo la medalla de oro y compuso una sinfonía y un concierto de piano que le valieron gran éxito.

Al año siguiente, Arensky fué nombrado profesor de contrapunto en el conservatorio de Moscou. Entre sus obras pueden citarse sus óperas "Un sueño sobre el Volga" y "Rafael".

También ha compuesto numerosa música de cámara, en la que descuella su trío en "re menor", con piano.

Arensky es una de las figuras más interesantes de la música rusa contemporánea, que sigue la huella de sus geniales creadores, por cuya razón su trío, cuya constitución damos a continuación, reviste excepcional interés: Trío (op. 32: I) allegro moderato; II) scherzo (allegro molto); III) elegía (adagio); IV finale (allegro non troppo).

BLANCO y LENCERIA

Nos complacemos comunicar á todos nuestros favorecedores que

Hoy jueves 31 de Agosto

iniciamos nuestra gran venta especial de

ARTICULOS BLANCOS

para cuyo efecto hemos reunido el más hermoso conjunto de modelos, todos del mejor gusto, en clases superiores únicamente y que abarcan

los Géneros Blancos, la Ropa de Cama y de Mesa, los Corsés y la Lencería para Señoras, Señoritas y Niñas; Layettes y Camisería para Hombres y Niños.

Con el deseo de que esta venta resulte de positivo interés para todos los clientes, sin tener en cuenta para nada las calidades insuperables de los artículos, hemos fijado unos precios asombrosamente bajos.

Rogamos una visita á nuestras vidrieras para comprobar la elegancia y superioridad indiscutible de la mercadería expuesta

A LA CIUDAD DE MEXICO

Florida y Sarmiento - Bs. Aires

TAMAÑO Y CALIDAD

HP

á 15 ¢ — á 15 ¢

TABACO SIEMPRE IGUAL

Integran el programa: el trío (op. 80 N. 2), de Schumann: I) Sehr Lebhaft (Con mucha viveza); II) Mit innigem ausdruck (Con expresión tierna; III) In massiger Bewegung (Movimiento moderado); IV) Nicht zu rasch (No demasiado rápido); y el trío (op. 97 N. 7), de Beethoven: I) Allegro moderato; II) Scherzo (Allegro); III) Andante cantábile, ma peró con moto; IV) Allegro moderato.

Cuarteto Thibaud-Piazzini—

Mañana se realizará en el salón-teatro Cangallo 1362 la 9.ª sección de música de cámara dada por la Sociedad del Cuarteto Thibaud-Piazzini, que preside la señora Carmen Rosa Tezanos Pinto de Gómez.

El programa se compone del quinteto opus. 15, de Sinding; una "Fantasía", de Saint Saens, para arpa; el "Improvviso", del "Andrea Chenier", de Giordano, para tenor; el trío opus. 25, de Beethoven, para violín, viola y flauta; y una audición de piano, a cargo de la señora María Carreras, en la que ejecutará una balada y una "berceuse", de Chopin; "Wohin" y "Die Forelle", de Schubert-Liszt; un capricho, de Paganini-Liszt, y el Estudio en forma de valse, de Saint Saens.

Además de la nombrada pianista toman parte en el concierto las señoras M. C. de Richard, Alba Rosa y Ofelia Guglielmi, y los señores B. Bandini, O. Nicastro, A. Martucci y P. Lafuente.

Conservatorio Buenos Aires—

El conservatorio Buenos Aires ofrecerá el sábado venidero en el salón Cangallo 1362, una de sus sesiones quincenales de música; don José Ojeda leerá una conferencia sobre Chopin y la señorita Sarah Ancell ejecutará la sonata en si bemol, un preludio, una fantasía, una balada y un nocturno del gran maestro polaco.

INFORMACIONES

Odeón—

La compañía Guerrero-Díaz de Mendoza dará mañana dos funciones: en sexta matinée extraordinaria pondrá en escena "La ciudad alegre y confiada".

—Por la noche, en función extraordinaria a beneficio de don Fernando Díaz de Mendoza, estrenará la leyenda china original de Hazelbou y Bevrims traducida al castellano por don Jacinto Benavente y titulada "La túnica amarilla", con el siguiente reparto:

El guardarropa, señor Santiago; Coro, señor Díaz de Mendoza; Vu Sin Yiu el Grande, señor Díaz de Mendoza M.; Vu Hu Git, señor Díaz de Mendoza y Guerrero F.; Narciso, señor Capilla; El proveedor de corazones, señor Vargas; Un espíritu, señor Dafauce; Tai Fah Min, señor Palanca; Li Sin, señor Juste; Un filósofo, señor Guerrero; El Dios del Trueno, señor Labra; Kon Loy (araña), señor Dafauce; Tei Char Soong, señor Cirera; Chi Mu, señora Guerrero; Du Yun Fah, señorita Andriani; Si Noi, señora Bofill; Sui Sin Fah, señora Salvador; Flor de Mayo, señorita L. de Guevara; Tso, señorita Ruiz Moragas; Tres flores, señoritas Carbonell M. T., Carbonell C y Barrozo; Nube de otoño, señorita Hermosa; Viuda Chin, señora Torres; Una criada, señorita Bifano. Servidores, músicos y acompañamiento. La escena en el escenario de un teatro chino.

—Mañana viernes, en 19.a función del abono a moda, estreno del drama de Tarrére y Frondai, "El hombre que asesinó".

—El domingo 3, por la noche, estreno de "El gran capitán", de Marquina.

Avenida—

La compañía Penella estrena esta noche en segunda sección, la revista de circo y varietés en un acto y varios cuadros, original de Moncayo, música de Penella, titulada "La compañía Ravioli", y cuyo reparto damos a continuación:

1.o Sinfonía (muy corta) en la orquesta; 2.o Cuatro palabras por el director de la compañía Cavaliere Ravioli; 3.o Presentación del elemento femenino de la compañía: Miss Mary, ecuyere (inglesa), mademoiselle Lulú, domadora (francesa); signorina Dorina, musical (Italiana); ecuyeres, domadoras y musicales; 4.o Presentación del notable ventrílocuo español Caballero Paco, con sus perfectos muñecos mecánicos; 5.o The American Girls, 8 hermosas bailarinas nortamericanas; 6.o La bella Mendunguiz, retratista, coupletista española; 7.o Juerga sevillana, por la notable troupe española del célebre Calandria Triste: bailes, tangos y jipíos; 8.o Los Cachi-Cuchi, notable dueto italiano; 9.o Pipo, gracioso excéntrico musical (sueco); 10. Von Churrask (alemán), el verdadero rey de la prestidigitación); 11. Entrada cómica por el célebre Toni Chicharrón; 12 Gran retreta por toda la compañía, con una nueva y original farándola en palcos y plateas, y por último Grandiosa apoteósis con 70 artistas en el escenario. La murga del circo la dirigirá el maestro Penella. El decorado es del célebre escenógrafo Juan Alexander. La empresa ha construído un rico y vistoso vestuario.

Integran el espectáculo: en 1.a "El señor Joaquín" y en tercera "El amor de los amores".

Argentino—

Esta noche 12.a representación de "Papá y mamá", de Hicken.

NOTAS POLICIALES

GOLPES DE PUÑO

Anoche en la calle Corrientes frente al número 2321, por cuestiones surgidas en el momento, se suscitó una violenta disputa entre Tanjin Laufman y Mauricio Eisenberg y a raíz de las palabras se tomaron en riña a golpes de puño.

Durante la refriega Eisenberg fué lesionado de poca importancia en el rostro.

La policía intervino y los contrincantes fueron llevados a la comisaría 7.a donde quedaron detenidos.

ROBO

Durante la noche pasada, amigos de lo ajeno se introdujeron a la casa Padilla 627, domicilio de Martino Kadoslovich, y aprovechando la ausencia de éste violentaron un ropero y robaron dinero y ropas por valor de 550 pesos.

El damnificado formuló la denuncia consiguiente en la comisaría 21.a.

SALTEAMIENTO

Miguel Leone, domiciliado Castro 1339, denunció en la comisaría 34.a que anoche en circunstancias que transitaba por la esquina de las calles Chiclana y Maza fué asaltado por cuatro individuos.

Manifiesta Leones que los asaltantes lo atacaron a golpes de puño y lo despojaron de 55 pesos que llevaba en uno de los bolsillos del pantalón, huyendo inmediatamente después.

La policía practica averiguaciones tendientes a descubrir a los delincuentes.

HERIDO DE UNA CUCHILLADA

Esta mañana en el Mercado Abasto Proveedor, después de un cambio de palabras, un sujeto que luego huyó y cuya detención procura la policía hirió de una cuchillada en la mano derecha a Salvador Grieco.

La víctima fué curada en una botica cercana.

ACCIDENTE

En la fábrica de vidrios establecida en la calle Lezica 4275, esta mañana en circunstancias que se hallaba trabajando el obrero Miguel Liborzi, le cayó un vidrio sobre el pie izquierdo causándole una herida leve.

Liborzi fué curado en el hospital Italiano.

CIRCULOS DE OBREROS

EMPLEADOS DE TRANVIAS, TELEFONOS, GAS Y ELECTRICIDAD

Como en actos anteriores se congregó ayer numeroso público en la plaza del Once, para escuchar las conferencias que bajo los auspicios del centro obrero de Balvanera, pronunciaron los señores J. M. Samperio, Juan Sorondo y Dionisio R. Napal, sobre acción y legislación social, propiciando el proyecto de jubilación de empleados y obreros permanentes de las empresas de tranvías, teléfonos y luz, y la conveniencia de hacer llegar a los diputados los anhelos justos del gremio ferroviario que exigen el cumplimiento por parte de las empresas de la ley 9653, sancionada por el congreso de la nación el año pasado.

Se acordó por aclamación dirigir una solicitud en este sentido al presidente de la cámara de diputados, disolviéndose luego la manifestación en medio de grandes aplausos.

Esta noche celebrará una reunión extraordinaria el círculo de obreros de Belgrano, con el objeto de preparar una demostración popular que se realizará próximamente con el objeto de intensificar la propaganda social.

El domingo próximo, en Castro Barros y Belgrano, habrá conferencias sociales, bajo los auspicios del círculo de San Carlos. Hablarán los señores doctor Juan Valverde y Víctor Contreras Miranda.

UNIVERSITARIAS

FACULTAD DE CIENCIAS ECONOMICAS

Programas sintéticos

La secretaría de esta facultad ha dado a la publicidad los programas sintéticos correspondientes al curso de 1916, con el siguiente sumario:

Ciclo matemático. — Matemática financiera (primer curso); Matemática financiera (segundo curso); Estadística. Ciclo tecnológico industrial: Contabilidad. Bancos, Sociedades anónimas y seguros. Ciclo económico: Geografía económica nacional (primer curso); Geografía económica nacional (segundo curso); Fuentes de riqueza nacional; Economía política (primer curso); Economía política (segundo curso); Finanzas; Historia del comercio; Régimen agrario; Política comercial y régimen aduanero comparado; Transportes y tarifas. Ciclo jurídico: Legislación comercial (primer curso); Legislación comercial (segundo curso); Legislación civil; Legislación industrial; Derecho internacional comercial (privado y público); Legislación consular; Régimen económico y administrativo de la Constitución. Programas de seminario: Régimen agrario; Transportes y tarifas; Economía política (primer curso); Régimen económico y administrativo de la Constitución.

FACULTAD DE MEDICINA

Curso complementario de clínica quirúrgica

El profesor suplente de esta materia, doctor José Arce, dicta sus conferencias semanales todos los jueves a las 10 a. m. en el Intituto Modelo de Clínica Médica (hospital Rawson).

CLINICA GINECOLOGICA

Cursos complementarios

En la sala X del hospital de Clínicas se dictan los siguientes cursos complementarios a la cátedra de clínica ginecológica que dicta el profesor oficial doctor Enrique Bazterrica.

Terapéutica, dictado por el doctor Carlos A. Castagno, los jueves de 5.30 a 6.30 p. m.

Anatomía quirúrgica y técnica operatoria ginecológica, doctor José Guardo, martes de 10 a 11 a. m. Semiología ginecológica (curso esencialmente práctico), doctor Juan Bordarampe, sábado de 10 a 11 a. m. Vías urinarias de la mujer (cistoscopia, cateterismo uretral, separación de orinas, estudio funcional del riñón), doctor Carlos Matta, jueves de 9 a 11.

COLECTIVIDADES EXTRANJERAS

COMITE ITALIANO DE GUERRA

El Comité Italiano de Guerra de la sección 25, ha fijado el 6 de septiembre para realizar un festival en el local de la sociedad "La Floresta" (Avellaneda 3885), a beneficio de las familias de los incorporados al ejército italiano.

Se ha preparado un buen programa musical.

CRUZ ROJA FRANCESA

El delegado de la Cruz Roja Francesa en la Argentina, señor M. Papillaud, ha recibido un comunicado del comité central de París, en que agradece la cooperación prestada para aumentar los fondos destinados a la Cruz Roja Francesa.

El último envío alcanzó a la cantidad de 30.000 francos, producto de la representación de gala organizada en el teatro Colón a beneficio de la Cruz Roja Francesa.

La cantidad enviada hasta la fecha de la República Argentina, asciende a 383.581 francos.

PERIODISMO

"CIRCULAR BULLRICH"

Ha empezado hoy a repartirse los números 403 y 404 de esta publicación editada por la casa Adolfo Bullrich y Cía.

"Tiene por objeto la presente edición — dicen los editores — reunir algunos elementos por ahí dispersos, condensándolos para que sirvan de punto de partida, a quienes se ocupen más adelante de escribir la historia del vacuno en la Argentina".

El número trae un abundante texto acerca del tema que se anuncia en el párrafo anterior y buen material gráfico con crónica de la reciente exposición internacional ganadera de Palermo.

CRÓNICA SOCIAL

[illegible] de la nación [illegible] Vic[illegible] noche en [illegible] una [illegible] en honor del delegado de la ins[illegible] Mr. [illegible] quien se encontrará [illegible] en los primeros días del mes entrante.

⊚⊚⊚

La Cámara Española de Comercio [illegible] ayer con un almuerzo en el [illegible] Club al nuevo embajador de España, señor Soler y Guardiola, ofreciéndole a los postres una artística placa de [illegible] en la que con primoroso alegórico y elocuente texto se consignan los [illegible] y títulos del obsequiado, destacando su [illegible] brillante actuación [illegible] el excepcional [illegible] aplaudido por la opinión [illegible].

⊚⊚⊚

La señora Enriqueta Basavilbaso de [illegible] dió ayer una audición de canto en el conservatorio [illegible] en honor de su primer maestro, el profesor [illegible].

Se había reunido con tal motivo un numeroso auditorio de artistas y aficionados, una asamblea tan homogénea y tan caracterizada dentro de su [illegible] como pocas veces se ha dado [illegible].

Ante ese concurso, la señora de Ca[illegible] desarrolló su vasto programa, formado de arias y lieder de diversas épocas y escuelas. Figuraban representados en él Haydn, Gluck, Schumann, Wagner, Grieg, Fauré, Strauss y Drangosch.

Los oyentes coincidieron con rara unanimidad en apreciar las relevantes condiciones de la dama artista, que con los medios naturales de su voz, desplegó recursos de expresión dignos de una profesional consumada.

Tal era la apreciación formulada por los críticos más severos, que felicitaron cordialmente a la señora de [illegible].

El magistral pianista y compositor Drangosch acompañó a la cantante con su acierto habitual.

Al final la dirección del establecimiento entregó a la señora de Cate[illegible] el diploma de honor como "eminente concertista de canto".

⊚⊚⊚

De Francia ha llegado el arquitecto Pablo Pater acompañado de su señora Susana Marmels y su hijo.

Viene con una misión del gobierno de Francia para radicarse en el país después de haber pasado dos años en las filas del ejército francés.

⊚⊚⊚

Muy interesante resultó la velada que la Academia Literaria del Plata celebró anoche en el salón de actos públicos del colegio del Salvador.

Una numerosa y distinguida concurrencia llenó por completo el vasto local, que ofrecía un animado aspecto.

En el proscenio ocupaban sitios preferentes don Eduardo Marquina, el delegado uruguayo doctor Víctor Escardó y Anaya, el doctor Juan B. Estrada, el diputado doctor Antonio Santamarina, el señor Fernando Díaz de Mendoza (hijo) y otros.

Abrió el acto el doctor Francisco P. [illegible], quien pronunció una arenga vibrante, señalando con acierto determinados defectos sociales, terminó con un párrafo elogioso para nuestros próceres que tuvieron gestos religiosos adecuados a la grandiosidad de la epopeya.

Luego se sucedieron en el desempeño de los números que tenían señalados en el programa los señores Raúl [illegible], Manuel Arnaldi Vila, Pedro Berdaguer y A. Dell'Oro Maini, siendo todos muy aplaudidos.

En seguida se presentó en escena el joven actor Fernando Díaz de Mendoza, hijo, quien leyó la poesía "San Francisco de Asís", de Rubén Darío, interpretándola con acierto que le mereció entusiastas aplausos.

Ante los insistentes pedidos de la concurrencia, dijo luego una graciosa poesía de Campoamor.

Los señores León y Conrado Fonseca intercalaron números escogidos de violín y piano.

Finalmente tocó su turno al poeta Marquina, cuya presencia fué saludada con una gran demostración de simpatía.

El doctor Julio E. Padilla, en su carácter de presidente de la institución, presentó al celebrado poeta, teniendo pasajes elocuentes y oportunos en pro del acercamiento cultural hispanoargentino.

El distinguido autor recitó en forma irreprochable sus poesías "Al Salvador", "El trabajo manual", "Las infantinas", y a pedido especial y unánime declamó su "Canto a la Argentina", siendo ovacionado por el público.

La orquesta de 40 profesores bajo la dirección del eximio profesor D. Luis V. Ochoa, ejecutó en los intervalos varias piezas musicales que amenizaron la velada.

Los estudiantes uruguayos, que asistieron al acto, fueron atendidos por una comisión especial compuesta de los señores Juan Agustín Massa, Manuel S. Copello y Alfredo B. Thomson.

Mañana, a las 5.30 de la tarde, será consagrado en la iglesia de Nuestra Señora de las Victorias el enlace de la señorita Lola Nazar con el doctor Adrián de Undurraga.

Actuarán como padrinos la señora Victoria Miguens de Nazar y el señor Raimundo Undurraga.

Acompañará a los novios el siguiente séquito:

Valentina García Mérou de Nazar y Emilio Figueroa Larraín, Dora Nazar de Undurraga y Raimundo Undurraga, María Margarita Nazar de Villalonga y Raúl Villalonga, Mercedes Nazar Anchorena de Bellocq y Carlos Bellocq, Josefina Nazar y Víctor Alvarez, Carmen Peña de Nazar Anchorena, Aminta Pietranera de Nazar y Rafael Nazar Anchorena.

El matrimonio civil se efectuará por la mañana, actuando como testigos, por parte de la novia, los señores Martín Nazar, Raúl Villalonga y Alejandro Forster, y por el novio, Raymundo e Ismael de Undurraga.

Los nuevos esposos partirán para Chile, donde fijarán su residencia.

⊚⊚⊚

Mañana se efectuará el sorteo de la rifa de muñecas artísticas a beneficio de la despensa de pobres que tienen a su cargo las Hijas de María del Sagrado Corazón.

El acto será a las 10.30 a. m., en el local del colegio de las calles Callao y Juncal, donde tendrán acceso todos los poseedores de números.

Como se recordará, las muñecas estuvieron expuestas en la casa Carrau, Florida y Sarmiento, llamando justamente la atención por su lujo y elegancia.

Se había pensado efectuar el sorteo en casa de la señora Mercedes Elortondo de Alvear; pero siendo tan crecido el número de boletos vendidos, se ha hecho necesario buscar un local más amplio, dada la gran concurrencia de interesados que se espera asistirán.

⊚⊚⊚

Con motivo de su próximo enlace, que se celebrará pasado mañana, la señorita María Estela Ruiz Pando reunió ayer a sus amigas, obsequiándolas con un te.

Juntamente con ella hicieron los correspondientes honores la señora María Estela Pando de Ruiz y las señoritas María Cristina y María Elisa.

Estuvieron, entre otras, las señoras: Susana Tomkinson de Solveyra Casares, Susana Oliver de Panelo, Carolina Tomkinson de Gondra, Teresa Ibarra de Panelo, Carlota de Viel, Celina Gelly de Panelo, Alicia Viel de Pourtalé, Ana Temperley de Viel, Delia Tomkinson de Huergo, Carlota Temperley de Montes de Oca, Delia Orlandini de Lobos, Agustina Manigot de Pardo de Tavera, María Cristina Gorostiaga de Ramírez, Anuncia Urdapilleta de Panelo, Rebeca Montes de Oca de Varela, Carolina T. de Gelly Obes, Magdalena Jiménez Bustamante de Panelo, Matilde Gorostiaga de Tomkinson, Rita Díaz Valdez de Tomkinson, Aurelia Panelo de Padilla, Alicia Tomkinson de Roca, María Isabel Panelo de Moine Carranza, Virginia Tomkinson de Meana.

Señoritas: Virginia Viel Temperley, María Latorre, Victoria, Fernanda y Amelia Castro, Amalia, María Elena y Sara Crouzelles, Aurora Padilla, María Matilde y María Carmen Fuentes Pondal, Elena, Susana Pardo de Tavera, Delia Lobos, Sofía, Ernestina y Angélica Rocha, Angélica Montes de Oca, Elisa Huergo, María Esther Echeverry, María Amelia Quintana, María Carlota y Alda Souza Martínez, Clemencia Paz, Clemencia y Carmen Padilla, Victorica, Clara y Angélica de la Cuesta, Isabel Rivadavia, María Teresa Díaz Valdez, María Leticia Unánue, Jacoba Gorostiaga, Enrique Cáceres, Estela Carcedo, Alcira y Juana Lartigau, María Esther Fernández Jones.

⊚⊚⊚

Han llegado de Alta Gracia las señoras Josefina Unzué de Cobo, María Luisa Unzué de Aldao, Mercedes Quintana de Santamarina y el señor Manuel Quintana.

⊚⊚⊚

Los amigos del señor Roberto Viel Temperley le ofrecerán esta noche en el "restaurant" de la Galería General Guemes una comida con motivo de su próximo enlace.

⊚⊚⊚

Mañana celebrarán su reunión mensual las Hijas de María del Sagrado Corazón, en el colegio de las calles Callao y Juncal.

A las 8.30 a. m. será la misa de comunión, durante la cual la señorita María Magdalena Ezcurra cantará algunos trozos de música sagrada.

La comisión directiva ruega a las socias que aun no hayan abonado la cuota anual de un peso, se sirvan hacerlo el día de mañana, después de la ceremonia, en la secretaría del colegio.

⊚⊚⊚

El multimillonario español don José Menéndez obsequia esta noche con una comida en el Jockey Club al embajador de España don Pablo Soler y Guardiola, para la cual han sido invitados algunos diplomáticos y amigos comunes, con sus respectivas señoras.

Don José Menéndez traduce con esta demostración el sentir unánime de sus connacionales, no sólo en presencia del merecido ascenso del señor Soler y Guardiola, sino también ante la aplaudida medida del gobierno español elevando a la categoría de embajada la representación diplomática en nuestro país.

⊚⊚⊚

El almuerzo con que en el colegio Lacordaire se ha festejado el santo del padre prior ha tenido, como era de esperarse, su consabido sabor a cosa francesa, hábilmente condimentada con el siguiente menú:

Hors d'ouvre assortis "Albert I"
Potage crème "Alliés"
Filets de poisson "Salonique"
Poulet sauce "Marne"
Cotelette d'agneau "Joffre"
Dindon roti a la "Petrograd"
Salade Hauts de "Meuse"
Gateaux a la "Paix"
Macédoine de fruits
VINS
Sauternes, St. Emilion, Oporto, Champagne
Café - Liqueurs - Cigarres

Al difundido padre Cabrera, ecónomo de la casa, tan competente en su cátedra de geografía como en las funciones de "cordon bleu" que ejerce á ratos por afición, valió esa lista las felicitaciones de todos los comensales, más entusiastas unas que otras desde luego, pues que hubiera sido mucho pedir la uniformidad fervorosa por la causa de los aliados tratándose de una fiesta conventual.

⊚⊚⊚

Con un programa muy interesante se llevará a cabo una matinée en el teatro de la Opera, a beneficio de las obras del templo de Ramos Mejía.

La compañía que actúa en el mencionado teatro pondrá en escena la divertida comedia "El orgullo de Albacete".

El tenor argentino Constantino Folco Bottaro cantará las romanzas "Oh paradisso", de la "Africana", e "Improviso" de Andrea Chenier.

El tenor Folco se presentará ante nuestro público la víspera de su partida, pues el 2 de septiembre se embarca para Italia.

Además, alternarán en el programa las señoritas Ascencia y Leticia Ciancio, con números de piano y violín, y Maruja Sáenz recitando unas poesías.

El actor Rogelio Juárez dirá un monólogo y la Membrives, Inés Berutti y La Criollita ejecutarán sus aplaudidos bailes y tonadillas.

La fiesta comenzará a las 4 de la tarde, habiendo sido organizadora la señora Graciana I. de Etcheun.

La sala tendrá un conjunto lucido, pues han sido tomadas casi todas las localidades por familias conocidas.

Patrocinan la fiesta las señoras:

Virginia Alvear de Tomkinson, Magdalena E. de Ezcurra, Matilde S. de Martínez de Hoz, Carmen Ramos Mejía de Fernández, Graciana E. de Daguerre, Magdalena Ramos Mejía de Elizalde, Carmen T. de Irigoyen, Etelvina del C. de Avellaneda, Carmen G. de Lacroze, Graciana J. de Etcheun, Celia G. de Gallo, Lucía P. de Duhalde, Dolores S. de Coronado, Emilia O. de Lalor, Elmina L. de Olmos, Celia C. B. de Estrada, María I. de Daguerre, Elisa J. de Dumoulin Varonne, María L. de Bottaro, María Bottaro de Folco, Amelia B. de Batlle, Francisca P. de Arcidiácono, María D. de Coronado, Rosa F. de Constantino, Corina F. de Torriglia, Emilia C. de Luro, Francisca F. de Adano, Alejandrina N. de López, María Luisa de Maffi, Ana M. de Pezzoni, Angela E. de Rossi, Blanca M. de Costa.

Señoritas: Julia Lacroze, María Magdalena Ezcurra, Cora Gallo, Mercedes Silva, María Alejandrina Elizalde, María Luisa Folco Bottaro, Rosa Ardoino, Pepita y Lola Coronado, Catalina Daguerre, Inés Duhalde, Adela García.

⊚⊚⊚

No hace mucho el señor César Nardi, de Santa Fe, donaba a la sociedad "Amigos de la Infancia" una manzana de terreno en La Falda, sierras de Córdoba, y con ella una buena cantidad de ladrillos como contribución para la construcción del edificio que en ese punto se erigirá con destino á colonia de vacaciones para niños y maestros débiles.

Ahora ha hecho otra donación. Resuelto a vender los terrenos que posee en La Falda, los ha dividido aproximadamente en 1.200 lotes, pagaderos en treinta mensualidades de diez pesos y destina gratuitamente el primero a la sociedad "Amigos de la Infancia".

La Falda es un punto ideal para veraneo. Tan es así, que es el preferido por los veraneantes de Rosario y Buenos Aires que desean poseer fincas para la temporada. El clima, la altura, las aguas y la ausencia absoluta de enfermos contagiosos, y de igual manera lo pintoresco del paisaje, lo indican como el lugar ideal para toda persona que desee tener su casa de veraneo.

⊚⊚⊚

Se ha fijado para el mes de diciembre el enlace de la señorita Judith Ortega Villar con el señor Eusebio Cabrera Marenco.

—El sábado próximo, en casa de la familia de la novia, se efectuará el enlace de la señorita Amanda Eva Aldaz con el señor Leopoldo Novolizio.

—En el domicilio de la novia será consagrado mañana el enlace de la señorita Delia Borda con el capitán Arturo Rawson.

Serán padrinos la doctora Elvira Rawson de Dellepiane y el señor Alfredo Borda.

En el acto civil actuarán como testigos, por parte de la novia, el mayor Enrique Gómez, y, por el novio, el doctor Manuel Dellepiane.

—El lunes próximo se efectuará la boda de la señorita Diana Pérez Vargas con el señor Francisco Benavente.

—Pasado mañana será bendecido el enlace de la señorita María Carmen Spuch con el señor Humberto Ferro.

⊚⊚⊚

El martes próximo 5 de septiembre se llevará a cabo en el Palace Theatre una interesante fiesta de beneficencia, organizada para favorecer a los pobres de Nueva Pompeya, por una comisión de distinguidas damas vicentinas.

Accediendo gentilmente a un pedido de ellas, el poeta Marquina leerá en la velada algunas de sus mejores poesías, número de gran atracción, que contribuirá eficazmente al mayor éxito de la fiesta.

Las principales localidades han sido ya tomadas y todo hace suponer que la sala de la calle Corrientes tendrá esa noche un lleno completo.

El precio de las localidades ha sido fijado así: palcos bajos y balcón, 15 $; altos, 10; platea, 3.

Las invitaciones que han comenzado a circular llevan las firmas de las señoras y señoritas:

Elcira Belaustegui, Sara Navarro Viola, Edelmira Mexía de Lanusse, Sofía Egusquiza, Susana Ayerza, Celina Lanusse, Aurelia Torino, Adela Gramajo, Jorgelina Cano, Mercedes Isabel Elortondo, Alina Pannero, Pura Ramos Mexía, Raquel Ayerza, Dora Huergo, María Hortensia Palacios Avellaneda, Belén del Campillo, Giselle Shaw, Leonor Vidal, Carmen Carballido Guerrico, Stella Drago, Mercedes Lynch Gorostiaga, Celina Estrada, María C. Arias, Mercedes Alzaga, María Teresa Bravo, Sara Valdez Uriburu, Carmen Navarro Viola, Inés Duhalde, Emilia Forn, Esther del Campillo, María Larguía, Rosa Butler Fernández, María M. Herrera, Elena Egusquiza, Elisa y Augusta Pico Estrada, Mercedes Tornquist, Magdalena Noetinger, Celia Cano, María del Carmen Madariaga Anchorena, Elvira Cruz, Sara Pereyra Iraola, Silvia Saavedra Lamas de Pueyrredón, Adelia Acevedo.

⊚⊚⊚

De Villa Ballester:

Pasado mañana se celebrará en el salón teatro "Domingo F. Sarmiento" de la localidad, un festival a beneficio de la obra del templo.

En el programa figuran números interesantes de música, canto, recitado, juegos gimnásticos, etc.

Se pondrá en escena la comedia "Bebé está enfermo" y las escenas nacionales "Cosas del pago" por conocidos aficionados.

Invitan para la fiesta las señoras: Isabel de Olivieri, Ana B. de Vila, Carmen B. de Lodieu, María M. de Medrano, señoritas Delfina Vieyra, Petra Alen Vieyra, María Susana Guerault y Rosa y Celia Astorga.

⊚⊚⊚

Noticias de Alta Gracia hacen saber que continúa en el mismo estado de gravedad el señor Jorge Quintana Unzué.

—Guarda cama la señora María Rosa Olivera de Ramos Mejía.

—Sigue mejor la señora María Luisa Quirno de Alvear.

⊚⊚⊚

Han partido:

Para Río de Janeiro el señor Raúl Diehl y su señora Sara Ayerza.

—Para Tucumán el señor Manuel Santillán.

—Para Lincoln el señor Tomás Cullen Crisol.

—Para Entre Ríos la señora Adela E. Ruiz.

—Para Europa el señor Eduardo C. Belgrano.

⊚⊚⊚

Han llegado:

De Europa el señor Julián Portela.

—De Montevideo el señor Luis Algorta.

—De Rosario el señor José Lorenzo Moreno y su señora Lucrecia García González.

—De Montevideo el señor Francisco Lavarello.

PIDA
TE TWINING
IMPORTADORES
A. PHILIP & Co.
Cangallo 456
Unión Telefónica 38, (Avenida)

NO MÁS SORDOS
con el uso de los "Tímpanos Artificiales" del Dr. Plobner, se quita radicalmente la sordera y ruidos que privan oir. Colocados al oído quedan invisibles. Precio: $12 %. Pidan folletos, gratis, a Carlos Scheid, calle C. Pellegrini, 644, Buenos Aires.

Siempre será Vd.
nuestro cliente, si nos hace una vez un pedido.
Por $ 15.00 1/4 tonelada de carbon de piedra para cocina.
" " 21.25 " " " coke de gas.
" " 21.25 " " " antracita.
" " 8.00 " " quebracho colorado hachado.
HAGA SUS PEDIDOS POR ESTOS TELEFONOS
U. T. 75, 95, 296, 319 Barracas o 545 Mitre. - Coop. 253 Avellaneda y 239 Barracas
Estos precios son
PUESTO EN SU COCINA
ROMA & Cía.
Pavon 66-70 — Avellaneda

Dres. Biocca y Palau
Aplicaciones eléctricas y electro coloides para las enfermedades del estómago e intestinos.
Consultas: Dr. BIOCCA 9 a 11 a. m. Dr. PALAU 5 a 6 p. m.
CALLAO 357, 2o piso
U. T. 5824 Libertad.

La Historia
De Cada Invierno
Como es:
Día 1—Un simple resfriado.
" 5—Catarro en la nariz ó garganta.
" 10—Tos bronquial.
" 15—Tos bronquial (sigue).
Día 16 á 30—Remedios sudoríficos, seis días de cama, pastillas bronquiales, jarabes pectorales, laxantes, varias clases de estimulantes alcohólicos, etc., (costo de botica $20.50).
" 31—Si la persona es de naturaleza robusta, termina la indisposición, no por las medicinas que tomó sinó porque ya siguió su curso natural. Si se trata de una persona delicada, las complicaciones que aquí suelen sobrevenir son facilmente imaginables con grave perjuicio de la salud y del bolsillo.
Como Podria Ser:
Día 1—Un simple resfriado.
" 1—Toma las precauciones usuales. Compra un frasco de *Emulsión de Scott* y procede á tomarla con toda regularidad.
" 5—Solo quedan ligeras indicaciones de indisposición. Continua con la *Emulsión de Scott*.
" 10—No quedan trazas del resfriado. Diez días más de *Emulsión de Scott* para asegurarse contra recaida.
(Costo total: una insignificancia).
Cuál Prefiere Usted
281

CARRERAS DE CABALLOS

HIPODROMO ARGENTINO

LA REUNION DE HOY

Salón de perdedores: CASERA Y BOTADOR

Resultados generales

Santa Rosa. — Todavía no nos hemos escapado, aunque ayer en su día nos haya dejado un poco de[...], en general una tarde pasable. Santa Rosa todavía mueve la atmósfera de hoy, y el cielo se ha nublado y un viento huracanado sopla con una desesperación de mal jockey en un momento angustioso.

Contamos veintinueve héroes en las tribunas del paddock, unos ochenta en las populares, quinientos porteros, [...]cientos cincuenta inspectores, los profesionales sin faltar uno y nosotros los dedicados al "estudio" del mejoramiento de la raza, mucho más preocupados, por lo tanto, con el desenvolvimiento del turf que con las hazañas de von Hindenburg.

Esta concurrencia presenció la prueba inicial, y el desfile de autos fué escaso, porque tampoco faltaban aficionados remolones que llegarán más tarde.

Podemos declarar, recién iniciado el programa, que será la de hoy una reunión pobre, sin interés ninguno, sin importancia tampoco.

Si el programa ofrecía poco atractivo, Santa Rosa por su parte se ha encargado de atemorizar a los infaltables.

Los resultados fueron en la forma siguiente:

PRIMERA CARRERA

Llegada de la primera carrera — Primero Miliá Curá, segundo Guaicurú, tercero Sinaí II, cuarto Lamas

PRIMERA CARRERA

En la carrera de vallas se adjudicó fácilmente el triunfo Miliá Curá, excelentemente preparado por el entraineur Jaén que para pruebas de esta clase se pinta solo.

Siguió en el segundo puesto el tren de Lamas, escoltado a su vez por Guaicurú, Superior y Sinaí, que cerraba el grupo.

El hijo de San Graal se deshizo a la mitad de la prueba, retrocediendo también Lamas al volcar el último codo para dar paso a Miliá Curá que en cómodo galope llegó al disco victorioso.

En la recta atropellaron, pero sin mayor resultado Guaicurú y Sinaí que ocuparon los restantes puestos de placé.

Cuarto el favorito Lamas.

PREMIO MOLITOR II
Primera carrera—2.500 metros

1	**MILIA CURA** 67 kilos, por Pippermint y Brise du Soir, del stud Barsac, J. Jones	639	168
2	Guaicurú 67, A. Caro	437	139
3	Sinaí II 73, R. de Wilde	747	182
4	Lamas 71, M. de los Santos	1376	462
0	Superior 71, J. Balderramas	94	63
		3293	1114

No corrieron: Alisio, Festolín, El Payo y Scarrón.

Dividendo: de Miliá Curá, pesos 9.25 a ganador y 5.55 a placé; de Guaicurú 4.50.

Ganada por 2 cuerpos.

Tiempo: 2'52".

Cuidador: Antonio Jaén.

SEGUNDA CARRERA

Sin mayor esfuerzo se impuso nuestra favorita Casera en la prueba de potrancas perdedoras, donde un lote bastante pobre se presentó a disputar los 4000 pesos de premio.

Se encargó Christmas de enseñarles el camino, mostrando por aprenderlo más interés La Pingüina, Longina y Casera que la seguían de cerca.

Al llegar al primer disco ya estaba en la vanguardia Casera, resistiendo en la distancia que faltaba para cruzar la meta definitiva la atropelada de Genovesa, que pronto abandonará esa compañía en la primera prueba de velocidad que se le presente.

Longina y La Pingüina finalizaron tercera y cuarta respectivamente.

PREMIO ROSIERE
Segunda carrera—1.200 metros

1	**CASERA** 56 kilos, por Cyllene y Chevenin Belle, del stud 3 de Junio, A. Navarro	3460	1635
2	Genovesa 56, M. Colonel	750	604
3	Longina 54, E. Muraña	520	319
4	La Pingüina 53, D. Mansilla	680	591
0	Wait and See 56, J. Fernández	470	402
0	Nadine 56, D. Torterolo	326	[illegible]
0	Su Merced 54, R. Rodríguez	223	466
0	La Frontera 56, R. Liceri	4154	1854
0	Hoz 56, G. Ardouin	1637	848
0	Christmas 56, M. Acosta	1346	1157
		11066	8833

Corrieron todos.

Dividendo: de Casera, pesos 7.30 a ganador y 2.10 a placé; de Genovesa 6.90; de Longina 11.25.

Ganada por 3|4 cuerpo.

Tiempo: 1'14".

Cuidador: Amadeo Lema.

TERCERA CARRERA

De punta a punta se adjudicó el premio Avanti, el potrillo Botador que hasta ahora no había tenido mejor figuración en las pruebas que disputó anteriormente.

Lo siguieron Precoz y Quehuin, pero la atropellada del favorito no surtió efecto al final pues la contuvo el hijo de Américo con facilidad.

Floridablanca se hizo presente en los últimos tramos ocupando el tercer puesto.

Cuarto Precoz.

SEGUNDA CARRERA

Llegada de la segunda carrera — Primera Casera, segunda Genovesa, tercera Longina, cuarta La Pingüina

PREMIO AVANTI
Tercera carrera—1.200 metros

1	**BOTADOR** 56 kilos, por Américo y Blue River, del stud Abrojo, A. Navarro	2278	1528
2	Quehuin 56, D. Cardoso	6105	3996
3	Floridablanca 56, D. Englander	3814	1729
4	Precoz 56, C. Fernández	2490	1523
0	Escobillón 56, M. Lema	234	202
0	D'Annunzio 56, G. Ardouin	857	881
0	Petit Caporal 54, G. Benvenutti	685	589
0	Protocolo II 53, A. Denna	119	120
0	Betso 56, J. Walls	261	294
0	Descubridor 56, Máximo Acosta	313	323
0	S. V. P. 56, F. Arcuri	2878	1415
0	Chiste 56, J. Fernández	1090	646
0	Lamento 56, F. Liceri	688	465
0	Tocles 53, S. L. Morales	57	66
		21349	13486

No corrieron: Lord Beatty y Votante.

Dividendo: de Botador, pesos 26.85 a ganador y 4.15 a placé; de Quehuin 4.80; de Floridablanca 3.90.

Ganada por 3|4 cuerpo.

Tiempo: 1'12" 3|5.

CUARTA CARRERA

Hizo el tren Betis, saliendo en persecución del pupilo del Asteroide el tordillo Aluminio, el favorito Buril, Caravel y Audemars.

Cuando Buril dió cuenta del leader, destacándose al frente, salió de los últimos puestos Our Majesty pasando sin que el pobrecito hijo de Fulmen le ofreciera resistencia.

En los últimos tramos Salvación quitó a Betis el tercer puesto.

PREMIO PERSIL
Cuarta carrera—1.600 metros

1	**OUR MAJESTY** 57 kilos, por Your Majesty y St. Catherine, del stud Amistad, D. Englander	1697	959
2	Buril 57, F. Arcuri	9348	4850
3	Salvación 57, G. Ardouin	1326	910
4	Betis 54, F. Barrozo	589	439
0	Los Angeles 55, R. Carabajal	182	204
0	Audemars 57, T. N. Fernández	680	591
0	Piridina 52, A. Denna	539	505
0	Arene 55, A. Amoroso	363	263
0	Aspirante 54, A. Quinteros	1161	[illegible]
0	Heine 54, J. Bastías	177	128
0	Maneco 54, E. Mutio	104	56
0	Aluminio 52, E. Muraña	95	104
0	Caravel 49, E. García	2347	1614
		18351	11541

No corrieron: Aristócrata II, Lord French, Zanguango y Godo.

Dividendo: de Our Majesty, pesos 19.65 a ganador y 4.55 a placé; de Buril 2.50; de Salvación 4.10.

Ganada por 3|4 cuerpo.

Tiempo: 1'40" 3|5.

Cuidador: Alberto Caimi.

QUINTA CARRERA

Dada la señal de partida picó al frente Bon Homme encargándose de dirigir la carrera, seguido de Realeza, Pinch, Mamita II, Mercenario y Ascasubi, cerrando la marcha Dublin.

Pero al entrar en la recta frente a las tribunas populares ya se destacó Ascasubi para llegar a la meta triunfante sin que las atropelladas de Mercenario, Pinch y Dublin comprometieran su victoria.

PREMIO MATCHBOX
Quinta carrera—2.000 metros

1	**ASCASUBI** 54 kilos, por Le Samaritain y Vesper II, del stud Caseros, F. Arcuri	7523	2696
2	Mercenario 53, J. Fernández	1334	884
3	Pinch 52, R. Rodríguez	1869	753
4	Dublin 53, D. Torterolo	2304	1043
0	Mamita II, 54, G. Ardouin	2669	1241
0	Bon Homme 49, G. Benvenutti	1285	1193
0	Realeza 51, D. Englander	2072	1124
		19658	8934

Corrieron todos.

Dividendo: de Ascasubi, pesos 4.70 a ganador y 3.65 a placé; de Mercenario 7.05.

Ganada por 2 y 1|2 cuerpos.

Tiempo: 2'8".

Cuidador: Manuel Acosta.

SEXTA CARRERA

Ni uno solo de los inscriptos desertó en esta carrera.

Puesto el lote en movimiento, tomó la dirección Solicitud para ser desalojada a los 510 metros por Piña quien a su vez tuvo que ceder la delantera a Porteña en los 900 metros. La hija de Cyllene se mantuvo en ganancia hasta las tribunas del paddock, donde no pudo resistir la atropellada de nuestra favorita Idolatría quien se impuso con toda facilidad.

Tercera en atropellada Perjura, cuarta Solicitud.

PREMIO RADIANT
Sexta carrera—1.600 metros

1	**IDOLATRIA** 42 kilos, por Blue Boat y Australia, del stud Calchín, R. Rodríguez	3276	1429
2	Porteña 55, A. Denna	2922	970
3	Perjura 52, D. Torterolo	8544	2730
4	Solicitud 51, E. García	1875	625
0	Piña 54, M. Acosta	6565	2021
		22074	7893

Corrieron todos.

Dividendo: de Idolatría, pesos 12.65 a ganador y 5.30 a placé; de Porteña 6.75.

Ganada por 2 y 1|4 cuerpo.

Tiempo: 1'41" 2|5.

Cuidador: Antonio Baldo.

SEPTIMA CARRERA

En el handicap Pan Pan, Nitrato hizo fuego seguido de Tata Dios, Polavieja y cerrando la marcha Wotan.

En la mitad de la reta atropellaron Polavieja y Wotan, inponiéndose el hijo de Diamond Jubilée por la insignificante ventaja de un pescuezo.

PREMIO PAN PAN
Séptima carrera—1.700 metros

1	43 kilos, por Diamond Jubilee y Pamplona, del stud Santa Eugenia, M. Acosta	7356	—
2	Wotan 56, D. Torterolo	9486	—
3	Nitrato 47, A. Quinteros	10039	—
4	Tata Dios 49, P. Cichetti	4184	—
		31015	—

No corrieron: Last Reason, Bombazo, Full Hand y Vicente López.

Dividendo: de , pesos 7.60 a ganador.

Ganada por un pescuezo.

Tiempo: 1'45" 3|5.

Cuidador: Fidel Lemos.

PREMIO FACUNDO III
Octava carrera—2.200 metros

1	**EUREKA III** 51 kilos, por Diamond Jubilee y Mosca Muerta, del stud Amistad, D. Englander	4964	1122
2	**MATCHBOX** 45 kilos, por Greenan y Mimi, del stud Lowland Boy, M. Acosta	4696	1475
3	Hídrico 43, A. Quinteros	2783	1033
4	Prólogo 59, E. García	6931	1465
0	Red Jacket 55, D. Torterolo	6980	1884
0	Fachinal 53, F. Arcuri	3715	949
		30079	17899

Sport: de Eureka III, $ 5.50 y 6.10; de Matchbox, $ 5.70 y 5.10.

Corrieron todos.

TERCERA CARRERA

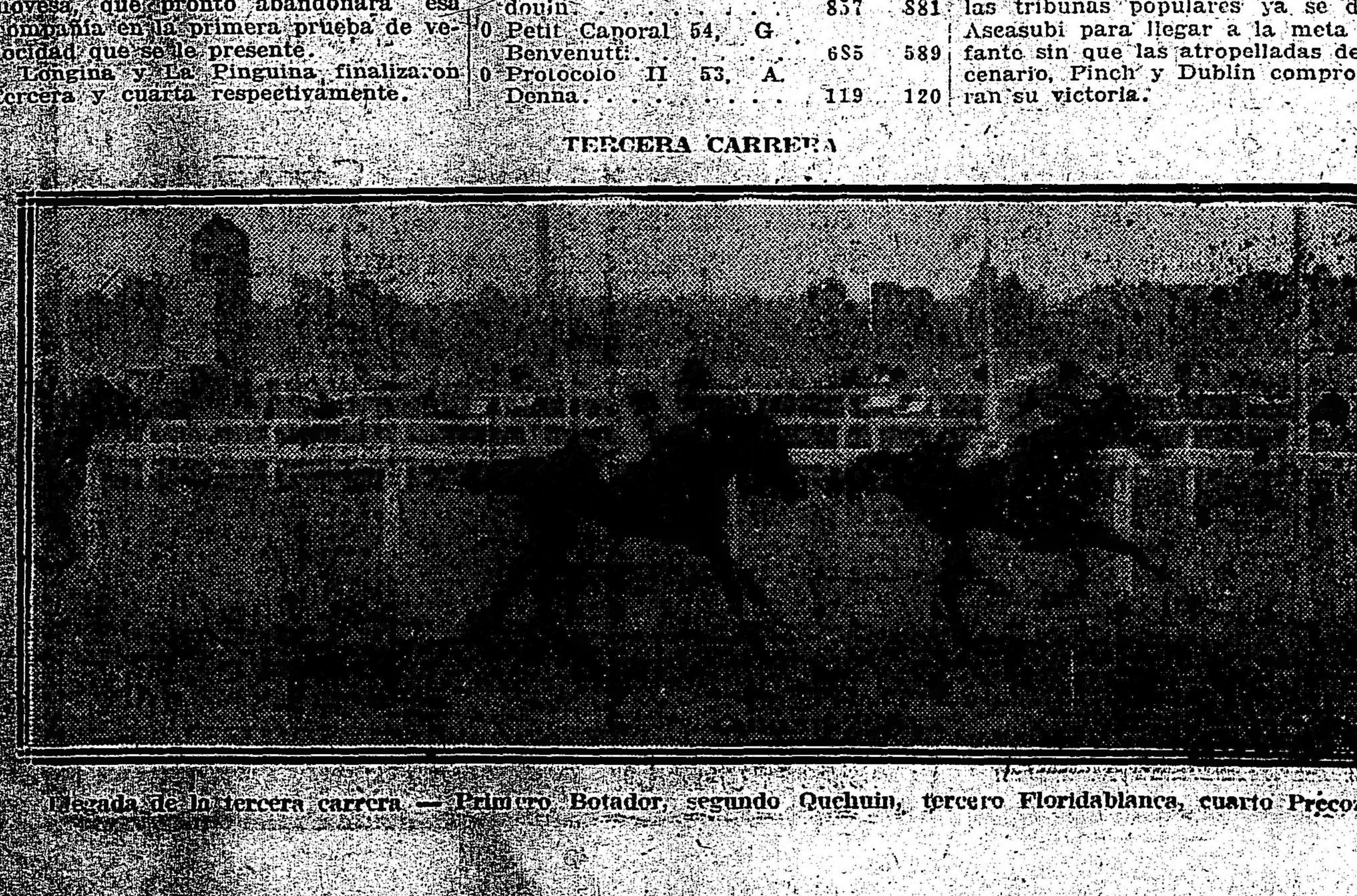

Llegada de la tercera carrera — Primero Botador, segundo Quehuin, tercero Floridablanca, cuarto Precoz

43

C. CLEMENTE

A este conocido (?) jockey de vallas le fué retirada la patente por causas que ignoramos, pero que seguramente habrán sido de alguna gravedad, porque además se tomó la seria determinación de expulsarlo del hipódromo retirándosele a la vez la entrada.

¿Será que empiezan a sanear, los comisarios, ese ambiente tan desprestigiado?...

BOTADOR

No estaba en nuestros libros, pero con los colores del stud Provincial, gana hoy cualquiera, porque están, después del triunfo de Vadarkblar, en plena racha...

Sorprendió el hijo de Américo y Blue River a la cátedra, que creyó en Quehuin y en otros competidores más que en el pupilo de Saint.

Ha ganado bien; puede que el stud Abrojo tenga en Botador un producto regular.

MILIA CURA

Con la nueva entrada de elementos en las carreras de valla ya van perdiendo el carácter de pantomima que tanto ha dado por criticarse.

Esta tarde el compositor Jaen presentó al hijo de Pippermint bien amaestrado en vallas y sin preocuparse de la veloz partida de Lamas, fué tomando colocación y cuando lo creyó oportuno su jockey J. Jones pasó al frente ganando por 2 cuerpos y demostrando con esta carrera que puede serle un elemento útil.

FAUSTO DUBELLY

Este profesional que gozó de cierta popularidad en las buenas épocas de Pan-Pan, y que culminó más tarde con Vino Vino, por acuerdo de la comisión de carreras se le ha vuelto a otorgar la patente de entraineur.

Falta solamente el jockey Rivero para que aquel asunto pase a la historia...

IDOLATRIA

Con toda facilidad se impuso en la sexta carrera nuestra favorita Idolatría, sin inquietarse para nada de Porteña, a quien dominó cuando su jockey creyó oportuno. La hija de Blue Boat atraviesa por un buen momento y carreras como las de hoy aún tiene que ganar varias.

STUD LOS MANANTIALES

Es muy posible que en lo sucesivo el jockey Ardouin no dirija a los pensionistas de esta caballeriza, resolución tomada de acuerdo con el entraineur Polla.

CASERA

Le correspondía abandonar esa categoría en premio de sus últimas performances, bastante sugestivas...

Fenalizó seguida de Tarja, y hoy venció con relativa facilidad a Genoveva, que es de las que más se acercan al día memorables, y a Longina que también ha hecho lo suyo por disfrutar de tales honores.

La suerte de Casera no alcanzamos a adivinarla... Será una de las tantas predestinadas a actuar en el bosque.

OUR MAJESTY

Con razón David — hablamos de Englander — dejó la monta de Salvación por Our Majesty.

De la tribuna de profesionales solamente surgieron las voces de los interesados en el stud Amistad, que aclamaron entusiastas al defensor de la casa, preparado en forma como para no fracasar.

Buril cayó así derrotado, pero el hijo de Fulmen con toda la regularidad de un Moderato cualquiera, finalizó segundo delante de Salvación y Betis que produjeron dos buenas performances también...

David — es Englander, conste! — estuvo acertado en el cambio... pero vaya ésta por todas las equivocaciones!

PICACERO

El entraineur Polla tiene el propósito de presentar a Picacero en la Copa de Oro y si lo consigue, cosa por cierto bien difícil, le ofrecerá la monta al jockey Domingo Torterolo.

Al hijo de Bridge of Canny ya se le está vareando.

PERLE D'OR

El cuidador de la célebre "Mouchette" viene poniéndole los "nueve" a su pupila para ver si la consigue sacar de la modesta categoría de perdedoras...

Después del reposo que se le ha dado, sigue muy bien y pronto reaparecerá en público, en condiciones de adjudicarse su primer victoria.

LOS VENCEDORES DE AYER

Sumas ganadas

Nombres	Antes	Ayer	Total
Campanazo	39.400	4.000	43.400
Per Kidere	22.813	400	23.213
Gefe	19.100	100	19.200
Dove	400	4.000	4.400
Fripona	100	400	500
Bayal	—	100	100
Gracian	400	4.000	4.400
Nougat	900	400	1.300
Etrusco	100	100	200
Riparia	22.800	4.000	26.800
La Delfina II	14.050	400	14.450
Our Queen	4.450	100	4.550
Dareful	4.900	8.000	12.900
Ascasubi	5.150	800	5.950
War Cry	14.400	400	14.800
Nitrato	25.350	4.000	29.350
Estribor	33.350	400	33.750
Penitelo	74.100	100	74.200
Falerna	33.900	8.000	41.900
Pacalea	4.000	800	4.800
Diakova	34.915	400	35.315
Majestad	15.250	5.000	20.250
San Luis	20.500	300	20.800
Moderato	16.400	300	16.700

LOS JOCKEYS

En la prueba inicial tocó a Navarro conducir al triunfo a nuestro favorito Campanazo, para cuya hazaña no hizo gala ni de su rigor ni de su audacia... Arcuri de extremo a extremo recorrió la segunda carrera, ganando, también, con Dove, enteramente fácil.

Benvenutti, "bobo" olvidado, sorprendió a la cátedra con Gracian, para consumar tan malvada acción, hizo el inocente cuanto estuvo de su parte.

Lema que conoce los secretos del stud Talismán, disfrutó bien la fija de Riparia, sin que por eso, tampoco le conociéramos nuevas habilidades.

En el clásico Río de la Plata obtuvo Fenucci una bonita victoria con Dareful, precursora sin duda de los nuevos y mayores triunfos que esperan al laborioso profesional.

Quinteros condujo con su indiscutible habilidad a Nitrato; Englander cruzó el disco con Falerna en un cómodo galope, y Acosta despidió la reunión con un nuevo fácil triunfo piloteando a Majestad, el cual tampoco dice nada en favor de sus tan decantadas habilidades.

AVISOS VARIOS

Banco El Hogar Argentino
Av. DE MAYO 886
Tiene casas y departamentos en alquiler, en esta capital y pueblos suburbanos

AYUDANTE de contador se necesita. Dirigirse a P. D. en este diario.

BANDA RADICAL

La única banda de música radical es la de la Sociedad "Los Cívicos Unidos" dirigida por el correligionario Serafín Caputti. Solicitarla Entre Ríos 1534.

EL PENSADOR
por PEDRO SONDEREGUER
Está en venta el cuarto millar
PRECIO: 3 $

EL LUCERO
JOYERIA
Compra de Alhajas y Pólizas
PAGA LOS MAS ALTOS PRECIOS
ESMERALDA 487 U. T. 6781, Avenida. BUENOS AIRES

KALISAY
Aperitivo vino quinado. Pídase en todas partes

HIPODROMO ARGENTINO

La reunión de ayer. — Los clásicos Río de la Plata y Río Paraná. — Dareful y Falerna. — Comentarios.

Si bien no fué [illegible] un programa [illegible] equilibrado para la reunión de ayer los clásicos Río de la Plata y Río Paraná, dos encuentros que ofrecían algún interés, y que para los aficionados tenían bastante atractivo, pues los mas [illegible] en cada uno de ellos su [illegible] sensacional.

El resultado del premio Río de la Plata ha venido a revelarnos en Dareful un estimable producto, que no casualmente abandonó la categoría de perdedores y que tampoco por fortuna se adueñó de este segundo triunfo.

El hijo de Obrizo corrió a la expectativa y en la recta, sin inquietarse mayormente, su piloto esperó que se gastaran algunos de sus rivales para cargar de firme sin encontrar resistencia.

A pesar de su modesto origen el pupilo del stud Italia hará campaña, ganará más de una carrera, será un elemento útil, y no queremos incluirlo rotundamente entre los animales clásicos porque tampoco le ganó a nadie, ya que Ascasubi no pasa de ser un producto mediocre, War Cry una simple promesa, y Mystery una ilusión con la más triste de las realidades.

No conviene tampoco extenderse en mayores augurios sobre el porvenir de Dareful; estos son chispazos que pueden formar llama como pueden apagarse a la menor ráfaga de aire. Solamente, tratándose de un origen modesto, merece el hijo de Obrizo mayor consideración, porque detrás suyo quedaron los Orange, Duarte, Diamond Jubilee, Le Samaritain... etc.

En esta prueba el piloto de War Cry siguió el consejo del "técnico", usando de su libre albedrío tomó resueltamente la punta, hizo correr, y en la recta terminó su cometido dando paso a los rivales que le salieron al encuentro.

¡Ahora pensamos como hubiera finalizado el defensor del stud Rancagua si le hace el tren a La Natita y Ocurrencia!

El "libre albedrío" ha estado mal empleado... tan mal como el consejo, que para ser fruto de un "técnico" debía esperarse mejor resultado.

En el clásico Río Paraná Falerna y Diakova debían definir posiciones; la hija de Diamond Jubilee con los títulos de todas sus victorias, la pupila del stud Yankee como ganadora de la Polla de Potrancas.

Visto el resultado no queda duda ninguna. Falerna es superior a su rival. Siguió el tren de Cucaña en los primeros puestos, en la recta su piloto la hizo correr, y cuando inició su avance, con sus característicos saltos de rata, ninguna de aquellas rivales le opusieron resistencia.

Diakova tampoco descuidó los movimientos de su principal enemiga, pero sus grandes ligerezas, las que puso de manifiesto en la Polla, no le valieron para dar alcance a la pupila del stud Patricio que en cómodo galope seguía su marcha triunfal.

Entre ambas finalizó Pacalea, una estimable hija de Buchardo que muy pronto pasó a los clásicos sin hacer antes campaña en pruebas más ordinarias donde seguramente hubiera obtenido más de una victoria.

Ha definido posiciones Falerna con Diakova y se ha impuesto, ahora falta se crucen en su camino Pardejona y Gringuilla, dos Saint Wolf que se han destacado netamente y que poseen calidades como para oponerse nuevamente a su triunfo.

Es indudable, al propietario del stud Patricio le debe marcar el camino de su vida una buena y luminosa estrella... Es uno de los "sportsmen" (?) más afortunados que conocemos.

Primera carrera — Campanazo — El hijo de Celerina es muy superior a esos rivales, y puede con toda facilidad dispensarles tantos kilos...

Navarro, jockey de rigor, que como toda arma de sus hazañas, muestra unas muñecas gruesas y nudosas, desde que el starter dió "puerta franca" se destacó al frente, y en el puesto de peligro imprimió a la carrera el tren que convenía a los medios de Campanazo.

No es preciso abusar ni dormirse como T. N. Fernández, sino simplemente hacerles sentir el rigor, demostrarles como no poseen sus altas calidades, ni sus legítimas bondades, que le permitieron con una serie larga de triunfos echar la cabeza de los [illegible] cargando el peso más elevado. [illegible] En su persecución salió Pero Blanco [illegible] y todavía con [illegible] que para sí hubiera [illegible] animal cualquiera de un [illegible].

[illegible] Betancourt que por [illegible], mantiene al hijo de [illegible] en un admirable estado de preparación, aunque buenos observadores [illegible] sudado antes y después de la carrera.

[illegible] Defeat y Desastre no tomaron [illegible] la escolta que merecía [illegible].

Betancourt cree que puede todavía [illegible] con [illegible] cracks de más [illegible], y nosotros ponemos en duda.

Segunda carrera — Dove — ¡Vamos a empezar a creer en Vizcay! Si nos hubiéramos colocado en el mismo lugar de aquellos que censuraban su actuación en el Alvear porque no sacaba de perdedores a nuevos productos, recién empezaríamos a creer en él ahora que ha iniciado la serie con Maciste, siguiendo con Tarja para terminar ayer con Dove.

Valga que nuestro juicio siempre ecuánime nos ha permitido ver en Vizcay uno de los mejores entraîneurs de nuestro turf, no precisamente al frente de la importante écurie que hoy dirige, donde ya realizó la maravillosa transformación de Digital, sino en las brillantes campañas realizadas con los pupilos de otras écuries.

Porque el stud Alvear, uno de los más importantes de nuestro turf, necesitaba un entraîneur de prestigio, es que su propietario acertadamente eligió a Vizcay distinguiéndose inmediatamente con Evoé y la ya citada hija de Calepino.

Lástima que con los productos adquiridos no haya tenido mayor fortuna, pero podía descontarse que a todos ellos los haría pasar, una vez al menos, la meta victoriosa.

Así Dove que reaparecía después de haber recibido los beneficios de un reposo, que le dió energías y ligereza, se impuso de extremo a extremo con entera desenvoltura, sin que Fripona, Bajel y Charlatana hicieran en ningún momento peligrar su triunfo.

Y hasta quien sabe si de Dove no sale otro bueno Calepino...

Dove, por Calepino y Santa Rosa, del stud Alvear, D., ganadora de la prueba de potrancas perdedoras. — **Gracian, por Elmstead e Iceboat, del stud La Paloma, ganador de la prueba de potrillos perdedores**

Tercera carrera — Gracian — Tuvo su cuarto de hora. Lo recordamos bien ahora que el mal no tiene remedio... y preferimos recordar que alguna vez el hijo de Iceboat estuvo en los primeros puestos, mereciendo luego la atención de la cátedra, a lamentar el recio golpe, qué como todo batacazo, asestó a la lógica.

Bien que de no ser Gracian el afortunado, hubiera correspondido la hazaña a Nougat, de igual modo inesperado, y que al fin ya lleva tiempo bregando por los "miserables" 4.000 pesos del triunfo.

Lo lamentable es la predilección que la mayoría de los entraineurs sienten por los aprendices, cuando las más de las veces tienen luego que sufrir los inevitables errores que todos cometen... Y víctima de esa predilección cayó vencido Bajel, que durante el transcurso de la prueba vino mal colocado y que al final buscó el camino más largo para no llegar primero al disco.

La confianza que merecía a su entraîneur el hijo de Borrasca [illegible] golpeada de esta manera... y con Olivieri, nosotros, el público [illegible] famita que desde las ventas traía el famoso Botalón.

Pero Bajel no tardará en abandonar la categoría de perdedores, siempre que el aprendiz García lo haga mejor o sea otro su piloto.

Cuarta carrera — Riparia — Quienes locamente se han propuesto descubrir la cuadratura del círculo o el movimiento continuo, revelan un deseo, mejor dicho, una afición por todo lo imposible...

Si esos dos problemas carecen de solución, nosotros le propondríamos otro no tan difícil, pero sí capaz de volver loco a quien pretenda resolverlo... ¿Cuándo ganará nuevamente Riparia?... He aquí la pregunta, puede solamente darse la respuesta cuando se la ve, como ayer, cruzar el disco victoriosa en un cómodo galope.

Y convengamos en que no era la hija de Missel Trush la de menores probabilidades, porque ya ha demostrado poseer condiciones no para alternar con esas enemigas, sino entre animales de una categoría superior, donde también salió airosa varias veces.

Pero el hecho de que tenga muchas probabilidades aumenta el peligro de su defección; y en la duda — que dijo Zoroastro, un señor "que tiene porque saberlo" — obstante... Nos abstuvimos, en efecto, prefiriendo a Perfidia que al menos en contra de Kilinga y otras estuvo siempre "prendida"...

Cuando creímos que nuestro pronóstico se cumpliría, surge Riparia, se abre paso a la fuerza, y se destaca del lote con entera facilidad... Los pocos que estaban en el secreto la aclamaron entusiastas, mientras nosotros resignadamente, con esa santa resignación de buenos carreristas, veíamos como nuestra preferida finalizaba modestamente tercera vencida también por La Delfina II.

Pero no contábamos con que el juez de raya era miope, y podía equivocarse en este fácil fallo del placé... Dió el tercer puesto a Our Queen cuando en realidad correspondió a Perfidia. ¡Lo aseguramos! Y estos casos ya van sucediéndose en una forma alarmante...

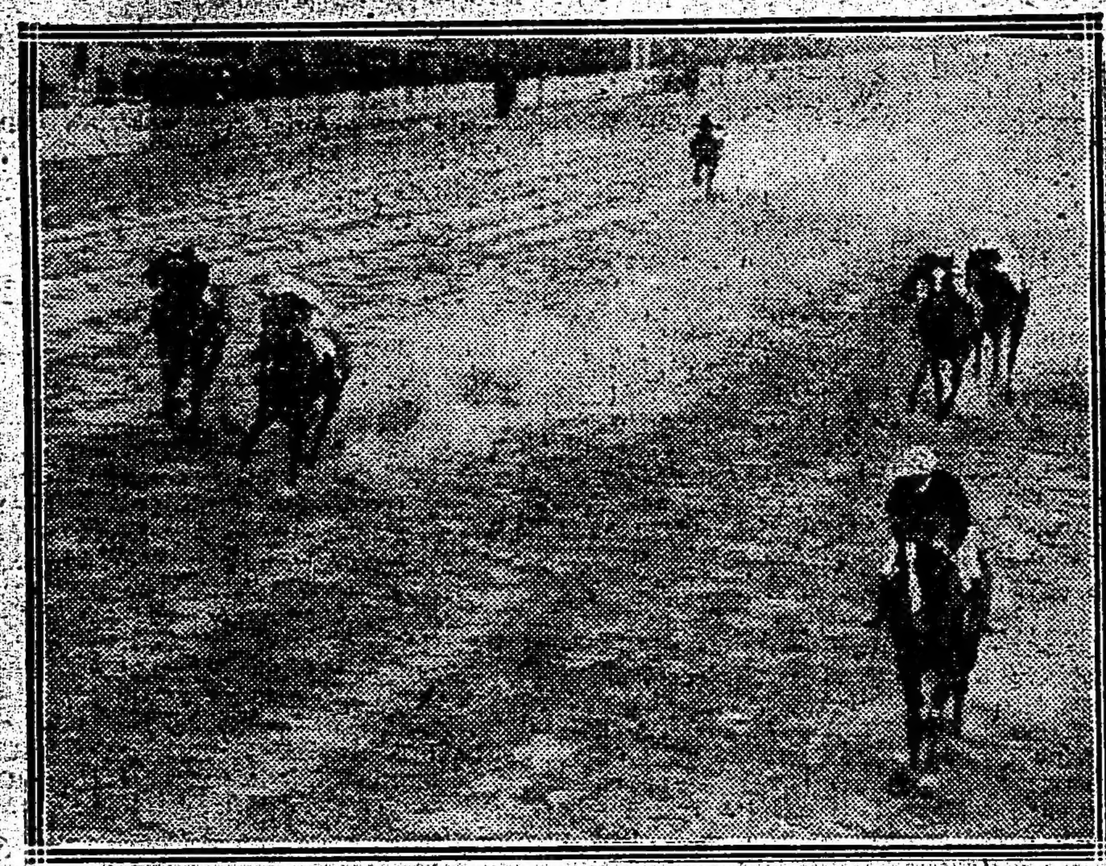

Llegada de la octava carrera — 1.o Majestad, 2os. Moderato y San Luis, 4.o Beleno, 5.o Aluvión y último Pocholo

Sexta carrera — Nitrato — Los colores de Vadarkblar poseen el misterioso fluído de la fortuna.

Cuando por el luto de los propietarios del stud Abrojo, reapareció Nitrato con los colores de la écurie Provincial, sufrimos con su inesperada victoria un recio golpe, porque la opinión no lo tuvo en cuenta, tal vez injustamente.

Y no escarmentamos; nuevamente lo abandonamos ayer entusiastas con la sangre de Old Man y Enfantine representada por Estribor, sin pensar que desde que el "colega" lo ungió "crack" ha retrocedido en tal forma que ya no por casualidad cae vencido por Grey Eyes, Nitrato... etc.

No habían quedado muy conformes en la Petite Ecurie con la dirección del jockey Quinteros y eligieron para sucederlo al maestro... Bien satisfecho podía quedar nuestro mejor jockey de peso liviano con el reemplazo, pero la suerte hizo que le tocara dirigir a Nitrato y la "vendetta" en sus manos se consumó...

Desde que largaron, Nitrato persiguió el Old Man de cerca, en la recta se puso a su costado y el buen Américo con su energía característica luchó y venció.

Estribor siguió su línea... pero fué lo mismo...

Octava carrera — Majestad — Piloteada por Acosta ganó como quiso, pasando a sus rivales a voluntad. Nuestro favorito hizo pues honor a la confianza depositada en él y a su zaga entraron, haciendo puesta, San Luis y Moderato, llegando cuarto Beleno. En realidad la nota más interesante de esta carrera la constituyó el empate de los ya citados. San Luis que ha costado buenos pesos a su dueño, comienza a resarcirlo con la trenzada de ayer y Moderato, caballo de hierro, como hijo de Tonic, consiguió la brillante figuración a pesar de los ochenta mil metros que en las últimas reuniones lleva corridos. Y decimos brillante, porque con tanto traqueteo habríase portado obteniendo cualquier figuración, sirviéndole de defensa la fatiga...

En cuanto a las ganancias que con San Luis hayan obtenido sus dueños, es una modesta frase. Porque un sport de dos y pico no es por cierto una envidiable compensación.

"Pior es nada", sin embargo...

Beleno ya se acerca a la victoria; cuando gane no tendrá seguramente los mismos boletos...

LA REUNION DEL DOMINGO

Impresiones generales

Será interesante la próxima reunión, porque ella tiene por base el importante premio Jockey Club, primero de los cuatro grandes clásicos que se disputan anualmente en Palermo.

El Derby Argentino de este año ha despertado inusitado interés; no hay en el lote de competidores, — como sucedió en la temporada pasada que se destacaba Ocurrencia, — uno solo que esté en dichas condiciones, porque si bien es cierto que Vadarkblar al triunfar en la Polla lo hizo poniendo de relieve aptitudes muy estimables, no lo es menos que la hermosa victoria obtenida por Gran Señor en el premio Rivadavia, ha dejado la mejor impresión, como así también la revelación de Saint Emilion que debutando y mal dirigido por su jockey, el que desperdició mucho terreno, pudo todavía terminar segundo a la cabeza del hijo de Le Samaritain con empuje tal, que todo aquel que haya observado cual ha sido su desempeño en el transcurso de la carrera, seguramente no titubeará en clasificarlo como el mejor candidato para resultar vencedor en el premio que nos ocupa.

A los tres citados, que son los más indicados, hay que agregar la presencia de Beware, producto que demuestra adelantos sorprendentes y Entretenido que con su hermosa performance del Rivadavia, además de rehabilitarse, demostró que en las distancias largas correrá satisfactoriamente y será siempre un enemigo de no descuidar. Maciste, que a pesar de adolecer del defecto que ya es del dominio público, adelanta mucho en cada ejercicio que realiza, Preámbulo, un potrillo de seguro porvenir, que bien dirigido puede poner en jaque a los favoritos, y finalmente Rosedal y Palpalá; el primero llamado a dejar bien puesto el nombre de Greenan en nuestras pistas y el otro que si no produjo carrera, al reaparecer fué debido, según manifestación de su jockey, a los innumerables contratiempos que sufrió en el transcurso de la prueba.

Esto breve comentario da la medida de lo que será el premio Jockey Club, y como decimos al principio, Vadarkblar debe ser el favorito, pero asegurar que será el ganador, es peligroso porque la liebre... puede saltar en el sitio que menos se espera.

Oigamos ahora como se expresan los profesionales que han de tomar parte en la gran carrera:

Juan Fernández — Vadarkblar

—La victoria obtenida por Gran Señor en el Rivadavia, no me ha emocionado, y en cuanto a Saint Emilion, le diré, es un potrillo demasiado bueno, pero con el mío no le temo; como tampoco a ninguno de los otros competidores del Jockey Club.

—Todo lo cual significa que usted está seguro de la victoria de Vadarkblar...

—Convencido. Y no me vaya a suponer un iluso; creo que los voy a ganar relativamente fácil.

—¡Caramba!... ¿Es tan bueno ese potrillo?

—La pregunta!... Un crack, sin vuelta de hoja; con la guapeza del padre. Así que... "¡colija!

Daniel Cardoso — Saint Emilion

—Su opinión, señor Cardoso... ¿Qué le parece el premio Jockey Club?

—Un galope para mi crack.

—Cuál de los dos, Mangoré o Saint Emilion?

—El segundo, al otro ya lo he hecho de lado.

—Ah, claro; nos olvidamos aquello de la Polla... seguramente usted le habrá tomado fastidio.

—No tanto; pero entre un Your Majesty y un Cyllene de primera agua, como es Saint Emilion, la elección se hace sin titubear.

—Y la verdad ¿eh?... ¡Vea que es lindo el Cyllene ese!

—Lo mismo o mejor que Enérgica, pues!... ¿Le han visto la acción que desarrolló en el Rivadavia.

—Espléndida, avasalladora!

—Así es, pues. Una alhajita el potrillo! Lástima grande que yo de puro confiado, me entretuve mucho allá por el palo de los 1.200 metros, que si me pongo más en carrera... no hubiera sido Gran Señor el que se llevaba los 16.000 y pico de pesos.

—Lástima grande ¿no?

—Y tan grande, pues!... Pero no importa, amigo; nunca es tarde cuando la dicha es buena. Y anticipe a sus lectores...

—¿En su nombre?

—Sí, pues, que el ganador del premio Jockey Club será Saint Emilion, malgré...

—Muy bien.

—¿Qué?

—Nada; que está muy bien aplicada esa palabrita francesa.

—Ah, sí!... Malgré las pretensiones de Vadarkblar, Gran Señor, Beware, Preámbulo, Entretenido, etc., etc.

—Descuido, señor Cardoso. Diremos en pocas palabras que usted con Saint Emilion no le teme a nadie.

—Así es, pues. Pero... agréguenle que el stud Don Gonzalo ya ha encontrado al reemplazante de Enérgica, y que ahora... ¡a ganar clásicos tocan!

—Y como no, pues!

Máximo Acosta — Gran Señor

—Vamos a ver, negrito, explayese y díganos cuál es su programa para el premio Jockey Club.

—Reducido. Trataré de correrlo al tordillo de la misma manera que lo hice en el Rivadavia, y si en el derecho estamos en la punta, tengan por seguro que a mis contrarios les va a ser difícil arrebatármela. Es muy parejo el Le Samaritain, y a guapetón no han de ganarlo así no más.

—De Beware, ¿qué sabe?

—Que anda mucho y que en la punta algo aliviadito, es capaz de cualquier cosa. Hay va el inglés, pregúntele.

David Englander — Beware

—Un momento mister!

—Habla, amigue.

—Usted corre a Beware, ¿no?

—Sí, ¿qui hay con iso?

—Que puede ganar ¿no?

—Indudablemente; pero chito in boca. Yo mi traigo una martingalo!

—Como en la ruleta!

—Mucho más mecor. Yo core "Biuar" in puntá.

—Bien.

—A mi decan tomar vuelo.

—Quién sabe!

—Oh, sí! Yo estoy sicuro de esó. Y cuando entra in derecho, así, yo no me alcanzan más.

—¿Y Gran Señor?

—Ese to va a quedar con la atropellada para otra oportunidad. Yo estoy sicuro. ¡Oh, sí!

Entretenido — Enrique Saavedra

—Mi opinión la sintetizo en pocas palabras. Si en el final vengo apurado... ¡Mete palo!

—Qué genio tenés, muchacho!

Francisco Arcuri — Maciste

—No sé que decirles. El oscuro corre bastante, pero esa ronquera maldita y los enemigos del Jockey Club, me hacen titubear. Sin embargo, prevéngoles que voy a hacer todas las diligencias ¿eh? Y ya saben que yo nunca desmayo...

—Y, Vizcay, ¿qué opina?

—Lo mismo que yo, que si el oscuro no fuera así como es, tan afecto a silbar, Vadarkblar, Saint Emilion y Gran Señor iban a tener que afirmarse mucho. Pero en 2.000 nos llevan la ventaja de la "gola".

Domingo Torterolo — Palpalá

—La mala carrera que hizo el alazán en el Rivadavia, no la tomen en cuenta, porque Cardoso me lo hizo saltar para arriba y ya no tuve ocasión de afirmarlo. Como lance, Palpalá se puede jugar.

—Y de los otros ¿cuál es el que más le agrada?

—Dos indistintamente. Me parece que estoy viendo un final muy lógico entre Saint Emilion y Vadarkblar. Son dos potrillos que están corriendo mucho; el del Don Gonzalo, es un crack, y el otro, créame, que como bueno, no tiene precio.

FALERNA

La performance producida ayer por Falerna ha dejado el convencimiento de que se trata realmente de una potranca riquísima. ¡Bien satisfechos pueden estar en su caballeriza con este nuevo éxito y ya pueden esperar tranquilamente el año próximo en el que con seguridad ha de tener una brillante figuración!

DIAKOVA

La ganadora de la Polla de Potrancas ha disputado el clásico de ayer con sobrecañas, pero esta vez completamente dolorida, renunció por completo a la carrera. Tenemos entendido que su écurie resolverá curarla.

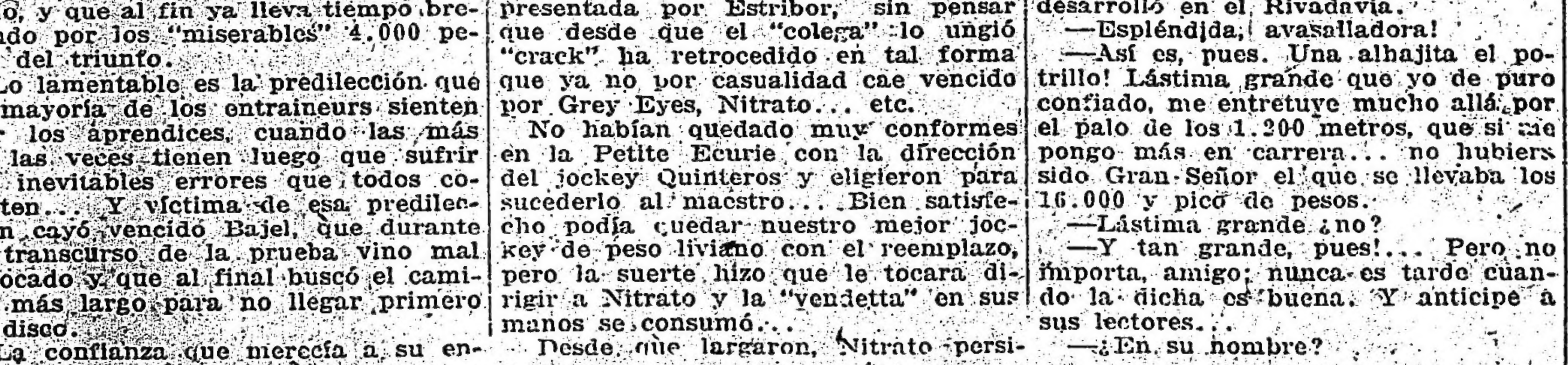

Llegada del clásico Río de la Plata — 1.o Dareful, 2.o Ascasubi, 3.o War Cry, 4.o Mystery

GINEBRA "Bols" LA MEJOR QUE EXISTE

ESPECTACULOS

TEATROS

ODEON. — La túnica amarilla.
COLISEO. — Il re della reclame.
OPERA. — La cocina — (Estreno) El gran [illegible].
COMEDIA. — La alegría de España — (Estreno). La patria de Cervantes — La moza de [illegible].
APOLO. — El reverso — El movimiento continuo.
ARGENTINO. — El perfume del sobretodo — Papá y mamá.
SAN MARTIN. — Debuto de la compañía en la primera quincena de septiembre.
NACIONAL. — Jacinta — La ciudad triste y cabrera — Los disfrazados — La ciudad triste y cabrera.
BUENOS AIRES. — Rozas.
NUEVO. — Sierras Hotel.
VICTORIA. — El hombre modelo — (Estreno) La corte de los piratas.
AVENIDA. — El señor Joaquín — (Estreno) La compañía Ravioli — El amor de los amores.
MAYO. — Los chicos de la escuela — Carceleras — Las mujeres malas.
MARCONI. — El conde de Luxemburgo.
MODERNO. — La trapera — La marcha de Cádiz — La alegría de la huerta.
BATTAGLIA. — Función en honor y beneficio de Vicente Spicacci.
OLIMPO. — La primera novia.
VARIEDADES. — La fiesta de San Antón — La señora capitana — Los descamisados.

VARIEDADES Y CIRCOS

CASINO (Maipú 326). — Compañía de variedades y atracciones. — Gran éxito de Chye and Chyo, bailarines, malabaristas y antipodistas. Los Salvaggis, bailarines a transformación. Grest Hugo, notable atleta romano. La Sevillita, notable cantante española. Gran suceso de quinteto Alonso, célebres concertistas de guitarras y bandurrias. The Po-ker's, acróbatas con sus perros amaestrados. Pyjama Grila, cantantes y bailarinas inglesas. Mim Turris, The Dittmer's y toda la compañía.
ROYAL THEATRE (Corrientes 835). — El joven del 68 — El artículo 7 — Los rayos X.
ESMERALDA (Esmeralda 453). — Función todos los días, tarde y noche: Variado programa cinematográfico. Los números de variedades. Rosarito Vega. Marcos Varela, Negri-Appiani. Inés Berutti.
PARQUE JAPONES (Callao y Paseo de Julio). — Temporada de invierno. — Abierto todos los domingos y feriados, de 2 de la tarde a 12 de la noche. Números de atracciones en el Teatro Romano.
PALAIS DE GLACE. — Patinaje sobre hielo. — Paseo de la Recoleta. — Todos los días.
SKATING RINK L'AIGLON (Florida 146) — Patinaje sobre ruedas — Tres secciones diarias: mañana, tarde y noche.
EXCURSIONES. — Viajes de recreo a las islas del Delta, con el vapor Rivadavia, exclusivamente para excursiones.
SKATING RINK LAS ROSAS (Avenida Alvear y Bustamante). — Patinaje sobre ruedas. Tres secciones diarias: Mañana de 9 a 12, tarde de 3 a 6.30 y noche de 9 a 1. Días de moda: domingos y feriados de tarde, y martes y viernes de noche. Lecciones gratis. Grandes concursos. — Entrada 0.50 $.
PANORAMA DE LA BATALLA DE SALTA (Carlos Pellegrini y Corrientes). — Interesante vista panorámica que reproduce el histórico episodio de la Batalla de Salta, ejecutándose durante la exhibición el grandioso poema sinfónico original del maestro Pavanelli. — Espectáculos por secciones desde las 10 a 12 m., de 2 a 6 y de 8 a 11 p. m. Entrada general, 1 $. Militares y niños, 0.50.

CINEMATOGRAFOS

PALACE THEATRE (Corrientes 757). — La maleta verde. 21.o episodio de La mano que aprieta — Falsos colores, sexto episodio del Círculo Rojo — La sombra del pasado — Los reyes y el ejército rumano.
SELECT (Suipacha 482). — Hoy función tarde y noche: El mejor blasón — Los estranguladores de almas — La novia del león — Carlitos trabaja de empapelador.
SPLENDID THEATRE (Santa Fe 1849) — Los misterios de Nueva York 19.o episodio — Las chicas del coro.
EMPIRE THEATRE (Corrientes y Maipú) — La última representación de gala del Circo Wolfson — Cuando el canto se extingue. 8.a y 9.a series de El misterio del millón de dólares.
CINE OPERA (Corrientes 848). — Hoy: Variado programa con estrenos.
LAVALLE (Lavalle 821). — Hoy función tarde y noche: El diamante celeste, 18.o episodio Encanto contra la maldad 19.o episodio — Fuego furia y confusión — El cáliz del valor.
ELECTRIC PALACE (Lavalle 836). — 19.o episodio de Los misterios de Nueva York — 1er episodio del Círculo Rojo.
PETIT PALACE ([illegible]). — Hoy: La maleta verde: 21.o episodio de La mano que aprieta — Falsos colores, sexto episodio del Círculo Rojo — La sombra del pasado — Los reyes y el ejército rumano.
SMART PALACE (Corrientes 1279-1285) — Variado programa con estrenos.
IMPERIAL (Cangallo y Esmeralda). — Variado programa.
CINE NUEVO (Cangallo y C. Pellegrini) Variado programa con estrenos.
TEATRO CINE PARIS — Hoy: Variado programa con estrenos.
ETOILE PALACE (Corrientes 2859). — Variado programa con estrenos.
BIOGRAFO CENTRO SUD (Belgrano 1810) Variado programa con estrenos.
MAJESTIC THEATRE (Lavalle 869). — Variado programa con estrenos.
TEATRO CINE BOLIVAR (Bolívar 2033) — Morir para vivir — Alsace — La venganza del príncipe — Amor volando — Zapatero a tus zapatos.
CINEMATOGRAFO CALLAO. — (Callao 27. — Variado programa con estrenos.
REAL CINE (Esmeralda [illegible]). — Hoy: Error de un detective — Gran éxito: Resaca.
CRYSTAL PALACE (Corrientes 1550). — Variado programa con estrenos.
MIGNON PALACE (Juramento 2443). — Variado programa con estrenos.
GENERAL BELGRANO (Cabildo 2168). — Variado programa con estrenos.
GRAN CINE RADIUM N.o 6 (Rivadavia 2970). — Variado programa.
THE AMERICAN PALACE (Córdoba y Callao). — Variado programa.
BIJOU SALON (Pueyrredón 905). — Hoy: Variado programa con estrenos.
DON JUAN DE GARAY (Garay 2467). — Variado programa con estrenos.
DE LAS FAMILIAS (Cabildo y F. Lacroze). — Variado programa.
MUNDIAL PALACE (Belgrano 1200). — Variado programa con estrenos.
VELEZ SARSFIELD (Rivadavia 5342). — Variado programa con estrenos.
GRAN SALON ALMAGRO (Rivadavia 1880). — Variado programa.

Oye perfectamente

¿Por qué permanecer sordo?

Tenemos el último modelo en aparatos para la sordera. Chico y casi invisible, pero tan potente que con él se oye perfectamente bien. Casos antiguos y rebeldes responden instantáneamente a su uso. A la persona sorda no debería de faltarle un aparato de estos.

Precios tan bajos como $ 20. Visítenos y le comprobaremos esto.

Demostraciones gratis, folleto "C" gratis.

(REPARACIONES Y PILAS PARA TODOS APARATOS)

AUDITPHONE Co. - CALLE MAIPU 92 - Buenos Aires.

DEPORTES

Football - Ciclismo - Box - Tiro - Atletismo - Remo - Esgrima - Law Tennis - Varias

FOOTBALL

[illegible]

CAMPEONATO

Estudiantil Porteño v. Atlanta—

La equivalencia de fuerzas de estos dos cuadros quedó puesta de manifiesto en el match que se realizó ayer tarde en el field del primero del epígrafe ante numeroso público. El partido [illegible] momentos de [illegible] provocado por la [illegible] de los ataques y la [illegible] de las defensas.

Estudiantil Porteño se demostró [illegible] adversario y del [illegible] que desplegaron es el resultado final que le brindara el triunfo a [illegible] de los rudos ataques del Atlanta.

El equipo visitante falló en sus ataques por falta de una dirección eficaz aunque al iniciar el segundo período [illegible] puestos no adquirió con ello mayor eficacia. La defensa local hizo un buen partido, [illegible] los visitantes en [illegible] siendo de lamentar que el entusiasmo que pusieran algunos jugadores en su acción les llevara a excesos de brusquedad que restaron por [illegible] el lucimiento del match, especialmente en su última parte.

La actuación harto deficiente del referee contribuyó en su mayor parte a quitar brillantez al encuentro, que con la reacción experimentada del cuadro visitante frente a su rival por [illegible] pudo anticiparse que sería reñido.

A las 2.50 p. m. [illegible] puso en movimiento la pelota el centro forwards visitante y en los primeros minutos los dos conjuntos quedaron [illegible]. A los ocho minutos Benítez [illegible] un corner que [illegible] por el inside izquierdo [illegible] marcar el goal. [illegible] por supuesto ánimo [illegible] la lucha, pero las defensas [illegible] en oportunidad. Sin embargo, a los 30 minutos se vió en serio peligro la valla local ante un tiro [illegible] visitante y que Carlés en [illegible]. Minutos después los forwards locales llevaron un ataque, y como que por su combinación metódica sacaron resultado. Ante un tiro de Gomaschi el arquero visitante pudo detener la débilmente, momento que aprovechó Pisa para marcar el goal del empate. Con un hands de Bolinche se produjo un serio peligro para la valla local, pero la pronta intervención del arquero evitó el tanto. Poco antes de terminar el primer período llevaron un ataque los forwards locales sin resultado a pesar de haber obtenido tres corner.

En el segundo período el Estudiantil Porteño se colocó en la ofensiva [illegible] resultado, a los diez minutos señalaron el segundo goal y un poco antes de finalizar el partido señalaron el tercer goal.

Pocos minutos después el referee [illegible] su terminación registrándose el siguiente resultado:

Estudiantil Porteño, 3.
Atlanta, 1.

Los equipos estaban constituídos en la siguiente forma:

Atlanta: Bolinches; Losa y Valentini; Busso, Denecini y Fredes; Caseneve, Votta, Gallardo, Rivero y Valenciani.

Est. Porteño: Carlés; Benítez y Garcia; Mitozi, Romero y Boris; Rogers, Pisa, Gomaschy, Pisa y Costas.

El referee Suñe demostró un absoluto desconocimiento de su puesto, malogrando con sus equivocaciones la lucidez del partido.

Columbian v. Porteño—

Por el campeonato de primera división se jugó ayer tarde este partido en la cancha del primero.

A las 3 p. m. Izaguirre inició el juego pero el avance fué detenido por Bruno, quien facilitó la pelota a los delanteros de Columbian y éstos pasaron a maniobrar en la zona peligrosa de Porteño.

A los 12 minutos Alessi, en evidente posición "off side" recibió un pase de Pardo y enfiló un fuerte tiro, que Vanini detuvo, pero no logró alejar la pelota lo suficiente para impedir que Giannetto anidara ésta en la red.

A las 20 minutos Pérez corrió por el ala e hizo un centro que recibió Pollimeni, y éste dirigió un fuerte tiro, que Rotondo no consiguió detener.

Un minuto más tarde Pérez, después de correrse por el wing, hizo un centro que recibió Prieto, quien pasó a Pollimeni y éste aprovechó para proporcionar el segundo tanto a su bando.

Poco después terminó el primer período.

En el segundo período los delanteros de Columbian se mostraron más activos y cuando faltan ocho minutos para terminar el encuentro Dannaher venció a Vanini con un tiro fuerte y recto.

Poco después terminó el encuentro.

Los equipos se alistaron en la siguiente forma:

Columbian: A. Rotondo; A. Bruno y A. Lanata; J. R. Poso, S. Pardo y A. Lopez; M. Ginebra, P. Alesi, G. Dannaher, J. Giannetto y F. Gelmi.

Porteño: O. Vanini; F. Schweizer y O. Beltrame; J. Ayala, E. Usienghi y V. Abadía; A. Pérez, E. Prieto, C. Izaguirre, M. Garat y P. Pollimeni.

Columbian 2.
Porteño 2.

El referee señor Cursach estuvo muy desacertado en sus fallos, y es de lamentar que sus errores resten a los partidos en que interviene Porteño su característica lucidez, ya que por rara casualidad el señor Cursach es designado para dirigir los partidos de este club.

Estudiantes v. Tigre—

Este partido se jugó en la cancha del primero.

En toda la hora y media de juego el partido careció de interés y ninguno de los dos bandos en lucha consiguió abrir el score.

Los equipos estaban así formados:

Estudiantes: A. Croce; J. Madero y Alberto Pawlosky; M. Madero, A. de la Barrera y L. Bownas; O. Lahitte, Alejandro Pawlosky, C. Antequeda, M. Susan y A. Ochandio.

Tigre: A. J. Calzetta; E. Hammerer y Dell'Armellina; A. Ferreyra, M. Lestrade y J. Kehoe; O. Dore, A. Helsing, A. Martín, P. Boide y P. Martínez.

Estudiantes 0.
Tigre, 0.

Independiente v Gimnasia y Esgrima—

Este partido se jugó en la cancha del primero.

A las 3 p. m. Cherro inició el juego llevando un ataque a la valla contraria, donde se mantuvieron por varios minutos, poco después los visitantes reaccionaron y a su vez atacaron la valla defendida por Miguens.

En todo este primer tiempo ninguno de los dos bandos consiguió abrir el score.

En el segundo tiempo la lucha se hizo equilibrada.

Minutos más tarde Arroyuelo venció a Sagastume con un tiro corto.

Siete minutos después Morgan igualó posiciones con un tiro corto y cruzado.

Poco después terminó el encuentro.

Los equipos estaban formados por los siguientes jugadores:

Independiente: Miguens; Ferro y Ventureira; Cánepa, Sande y Pérez Garre, Arroyuelo, Cherro, Pirolo y Galeano.

Gimnasia y Esgrima: Sagastume; Duggan y Reparaz; Bertani, Molino y Valdez; Bourdieu, Rodacci, Morgan, Aguilar, Pinedo y Rocill.

Independiente, 1.
Gimnasia y Esgrima 1.

Belgrano v. Quilmes—

Este partido, se jugó ayer tarde en Quilmes, la actuación mediocre de uno y otro, fué causa de que la concurrencia fuera muy poca.

Durante el partido se llevaron ataques por una y otra parte, pero finalizó el partido sin abrirse el score.

Los equipos formaron así:

Quilmes: Pearson; Cerutti y Brown; Reid, Pollini y Durante; Nepote, Morgan, Raggi, Brisoti y Bonat.

Belgrano: Reddel; Morgan y Brown; Hughes, Hughes, Brown; Martín, Girado, Brown Hammerling y Parsons.

Actuó de juez N. Oury.

Belgrano 0.
Quilmes 0.

Racing v. Gimnasia y Esgrima de La Plata—

En Avellaneda, field de Racing y ante un público numeroso se midieron ayer los primeros del epígrafe por el campeonato de primera división.

A las 3 p. m. bajo las órdenes del señor P. Mac Harty que actuó de referee se alistaron los equipos en esta forma:

Racing: S. Arduino; A. Reyes y O. Echalecú; R. Pepe, F. Olazar y N. Vivaldi; A. Viazzi, A. Ohaco, A. Marcovecchio, J. Hospital y J. Perinetti.

Gimnasia y Esgrima de La Plata: E. Fernández; H. Sanelt y A. Varela; H. Negri, F. Felices y J. Denechini; A. Girotto, A. Botta, R. Guruciaga, M. Alvarez y R. Arra[illegible].

Racing fué el encargado de iniciar el juego, y Hospital intentó el primer [illegible] situándose el juego en el centro del field, y notándose por ambas partes, bien elevados ataques que fueron conjurados por las respectivas defensas, habían transcurrido 15 minutos cuando Viazzi a raíz de un fuerte shot hizo intervenir a Fernández, originándose un breve peloteo, al que puso fin Perinetti que con un fuerte shot anotó para su bando el primero y único goal de la tarde, no pudiendo modificarse el score hasta la terminación del primer período.

Reanudado el juego, Racing consiguió dominar a su rival, aunque sin conseguir nueva ventaja; por el contrario, Gimnasia obtuvo el empate, a raíz de una mala jugada de Arduino, circunstancia que aprovechó Alvarez para batirlo mediante un violento tiro enfilado desde 5 metros.

A partir de este momento el dominio racinguista fué acentuándose, pero el score no pudo ser alterado, pues cuando el juez anunciaba la terminación del match las posiciones eran éstas:

G. y Esgrima de La Plata 1
Racing 1

San Isidro v. Platense—

En San Isidro ante una crecida concurrencia se llevó a cabo ayer este interesante encuentro por el campeonato de primera división.

Bajo las órdenes del señor Luis Gil, se presentaron los cuadros así formados:

San Isidro: Wilson; Rossi y Olivari; Pére, Yanon y Badaracco; E. Fernández, J. Fernández, Yanon, Alzúa y Bincas.

Platense: Pérez; Ansaldo y Berti; Santangelo, Sanchep y Felisari; Felisari, Pérez, Balmaceda, Sinigalia y Amores.

En el primer período San Isidro obtuvo un solo tanto marcado por T. Fernández a raíz de un buen pase de Bincas, al tomar un "freeckick" terminando poco después este tiempo sin ser modificado el score.

Reanudado el juego, San Isidro quedó reducido a solo diez jugadores por la ausencia de Alzúa, circunstancia que aprovechó Platense para atacar más a fondo aunque sin resultado positivo.

A los 16 minutos Yanon hizo un medido pase a Bincas que señaló el segundo tanto para los Santos, mediante un fuerte tiro.

Poco después de finalizar el tiempo reglamentario por fould de Rossi en la zona peligrosa, el juez acordó un penal a favor del cuadro visitante, que tomó y convirtió Berti en excelente forma.

Poco después terminaba el match siendo las posiciones éstas:

San Isidro 2
Platense 1

Huracán v. Argentinos de Quilmes—

Ayer tarde se jugó este partido en el Parque de los Patricios.

A las 2.55 se inició el juego y tres minutos después Cabana, desde el ala derecha, dirigió un centro que Falibene aprovechó para vencer a Pazos con un tiro fuerte y cruzado.

A los 15 minutos Laguna dirigió un fuerte tiro esquinado con el cual igualó posiciones.

A los 41 minutos Chevalier concedió un corner que tomado por Laguna, dió oportunidad a Alberti para señalar el segundo tanto para Huracán con un golpe de cabeza.

En el segundo período no se consiguió modificar el score.

Los equipos formaron de la siguiente manera:

Huracán: F. Pazos; J. Idarte y F. S. Palazzo; N. Carabelli, M. Basadone y P. Martínez; J. Bru, J. Laguna, A. Alberti, M. Salvarredi y L. Caldera.

Argentinos de Quilmes: A. Barcos; R. Martínez y J. Ortega; J. C. Pereyra, A. P. Palazzo y L. Chevalier; J. Falibone, F. Cabana, R. Falibene, F. de la Serna y J. Barcos.

Huracán 2
Arg. de Quilmes . . 1

Boca Juniors v. F. C. Oeste—

Este partido se jugó ayer tarde en la cancha del primero.

Ganado el sorteo de práctica por F. C. Oeste, a las 3 p. m. Colle inició el juego. Este se mantuvo equilibrado hasta los primeros 15 minutos, en que Angeletti al recibir la pelota de Caprile se corre por el ala izquierda, esquivando la intervención de varios contrarios; desde larga distancia enfiló un fuerte tiro que Salan detuvo, pero esta se le escurrió de las manos y se anidó en la red.

Poco después terminó el primer tiempo, sin haberse modificado el score.

Reanudada la lucha, después de breve descanso el juego se hizo equilibrado y los ataques a las dos alas se sucedieron con bastante regularidad.

A los 18 minutos Pini concedió un corner que fué tomado por Repetto sin resultado. A los 44 minutos Artigas desde una distancia de 15 metros dirigió un fuerte tiro, que venció a Garbagnati.

Minuto más tarde terminó el partido.

Los equipos formaron en la siguiente forma:

Boca Juniors: Solans; J. Benincasa y V. Cappelletti; C. Capellini, M. Pieralini y A. Elli; P. Fournal, E. Bertolini, E. Colla, A. Artigas y A. Repetto.

F. C. Oeste: E. Garbagnatti; A. Biordi y A. Pini; A. Aquila, R. Caprile y R. Di Lorenzo; R. Fernández, S. Barbera, S. Sayanes, V. Angeletti y J. Pini.

Boca Juniors 1
F. C. Oeste 1

CAMPEONATO INTERLIGAS

Toca a su término el [illegible] concurso organizado por las ligas de amateurs a beneficio de la Sociedad de Escuelas y Patronatos de Niños [illegible] iniciado el 15 de julio ppdo.

En efecto, el sábado próximo a las 2.30 p. m. se medirán en el field del club Ferrocarril Oeste las federaciones de Empleados Nacionales y Comercial en el match final para el mes que se clasificaron.

Presentan ambas ligas dos conjuntos poderosos y homogéneos que sin duda ofrecerán un partido excelente y reñido, dada la fuerza que ambas entidades representan, el vencedor habrá de agotar sus recursos para serlo.

En el match inicial que se efectuó el 5 de julio en el mismo field entre la Federación Comercial y la Liga Ferrobancaria, aquella se destacó por la seguridad de su defensa en que figuran aficionados que en los últimos internacionales vistieron los colores argentinos y la excelente disposición de la línea de ataque bien apoyada y compuesta de forwards ágiles y emprendedores.

Por su parte la Federación de Empleados Nacionales si bien halló el 5 de agosto en la Liga Bancaria un adversario dispuesto a vender cara una derrota prevista, logró imponerse por un score que revela la impetuosidad de su ataque. En cuanto a la defensa, compuesta por jugadores bien conocidos en nuestros fields, ella sola constituye una garantía de la máxima resistencia posible de presentar.

Así, pues, no cabe duda de que el encuentro que efectuarán equipos constituídos por fuerzas equivalentes dará ocasión a presenciar un match excepcionalmente bueno.

Dirigirá el match el referee señor Enrique Rolón.

Los precios que se han fijado son: tribuna oficial 1 $; entrada al field pesos 0.50; menores, $ 0.30.

La institución ganadora de la copa la detentará por un año, y los jugadores que intervengan obtendrán una medalla de oro.

FOOTBALL ROSARINO

Los matches oficiales de ayer

ROSARIO, agosto 31 (De nuestro corresponsal). — Por el campeonato de primera división, jugáronse ayer tarde en ésta tres partidos con los resultados que más abajo detallamos:

Rosario Central v. Sparta. — Con visible facilidad venció el primero de los nombrados por el elevado score de 5 goals contra 0, marcados por Pignani, E. Blanco, E. Hayes, Rigotti y Perazzo.

Los equipos se presentaron así constituídos:

Rosario Central: Moyano: Z. Díaz y Rota; Perazzo, Blanco y Rigotti; Pignani, Laiolo, H. Hayes, E. Hayes y Clarke.

Sparta: Piaggi; Lucero y Bellorini; Lucero, Wim y Baroni; Fernández, García, Díaz y Cánova.

—Gimnasia y Esgrima v. Nacional— Con un empate de cero a cero finalizó el partido jugado entre estos teams en el field del primero, a las órdenes del referee señor D. A. Telmo, quien llamó a los equipos que se alistaron de la siguiente manera:

Nacional: Borello; Barcia y Emens; Sánchez, Revilla y Pérez; Vila, Borello, Antuña, Domínguez y Carlini.

Gimnasia y Esgrima: Fernández: García y Galli; Galli, Celli y N Fernández; Sabattini, Libonatti, Badalini, Jáuregui y Santangelo.

Badalini inició el juego, pero los forwards del Nacional emprendieron peligrosos avances que hicieron peligrar la valla defendida por Fernández. Sin embargo a los 30 minutos el juego se equilibró, notándose un potente shot de Badalini que pasa rozando el travesaño.

A los 17 minutos del segundo half time se produce un incidente entre los jugadores N. Fernández y Sánchez que reprime el juez expulsando a ambos del field.

Antes de terminar el partido, Gimnasia y Esgrima consiguió cuatro corners que no tuvieron éxito. Finalizó, pues, el match sin que ninguno de los dos equipos consiguieran abrir el score.

—Tiro Federal v. Provincial. — Se jugó en la cancha del primero, finalizando con el triunfo de Tiro Federal por 3 goals contra 0, marcados por Guilli 2 y Sánchez.

Los equipos estuvieron así formados:

Tiro Federal: Colombo; Sarasíbar y Maggiani; Arguelles, Arguelles y Sánchez; Grieshaber, Gómez, Jurado, Guidi y Pimentel.

Provincial: Ferrari; Meazza y Buttiroli; Fogolino, Marcato y Rosetti; Witte Bille, Bianchini, H. Salcedo, Rosetti y E. Salcedo.

ASOCIACION URUGUAYA DE FOOTBALL

MONTEVIDEO, agosto 31 (De nuestro corresponsal). — Anteanoche sesionó la comisión directiva de la Asociación Uruguaya de Football con asistencia de los siguientes miembros: Bienglio Roca, Bermúdez, Peyrou, Mibelli, Goberna, Balsadúa, Poggio y Montecoral.

A las 9.35, el señor Roca declaró abierta la sesión, leyéndose de inmediato el acta de la sesión anterior que fué aprobada sin observación.

Al leerse los formularios de los últimos encuentros, el señor Bazet planteó una cuestión a la comisión pidiendo que se aclare la situación en que debe quedar el match jugado por su club contra Dublín, que fué suspendido a raíz del último goal hecho por este último club, cosa que a su juicio se debió a una mala interpretación de los reglamentos por parte del referee. Trás breve discusión en la que intervinieron los señores Bermúdez, Mibelli, Bazet y Montecoral, se resolvió pasar el asunto a la comisión de reglamento.

—La Federación de Deportes del Brasil comunica haber designado delegado ante la Confederación Sudamericana al señor Peyrou.

—Se resolvió conceder pase al jugador Giacobasso del Montevideo Wanderers al Reformers.

—Se resolvió retirar el carnet de libre acceso a los fields al tesorero del Wercester.

—El fixture para el domingo es el siguiente:

Nacional v. Universal, en el Parque Central; referee señor Grafigna Saavedra.

River Plate v. Dublín, en Punta Carretas; referee señor Vallarino.

Defensor v. Peñarol, en "Las Acacias"; referee señor Minoli.

Central v. Wanderers, en el Parque Lugano; referee señor Di Luca.

MOTOCICLISMO

CLUB MOTOCICLISTA NACIONAL

Invitados por el señor Lorenzo Ezcurra, los socios del Club Motociclista Nacional realizarán el próximo domingo una excursión al establecimiento "El Pino", situado en González Catán F. C. O., donde será servido un almuerzo.

Los cubiertos pueden solicitarse en la secretaría, calle Victoria N.o 1650, hasta el sábado a las 7 p. m., habiéndose designado a los señores Pedro Aragnon, Carlos Santiago y Ignacio Utarre para la organización general de este paseo y a los socios José A. Canale, Pedro Dusdeich [illegible] que actuarán de jurados en los concursos a realizarse dicho día.

En la plaza del Congreso, frente al nuevo local del club, a las 8.30 de la mañana se reunirán los excursionistas.

—El domingo 8 de octubre próximo se llevará a cabo en el hipódromo de San Martín una gran fiesta deportiva bajo los auspicios de la Sociedad Unión y Caridad de dicha localidad.

La comisión directiva del C. M. N. ha resuelto que se dispute una sola carrera de motocicletas, libre a todo competidor, pero con asignación de handicaps a los que participen con máquinas de 3 ½ H. P. y a los juniors de ambas categorías.

La prueba se correrá sobre 44.000 metros o sea 20 vueltas a la pista, otorgándose a los vencedores los premios siguientes:

Primero, 50 pesos moneda nacional; segundo, 25 pesos íd.; tercero, 15 pesos íd.; cuarto, 10 pesos íd.

Las inscripciones se recibirán desde el lunes próximo hasta el jueves 5 de octubre, a las 7 p. m., en la secretaría del Club Motociclista Nacional, calle Victoria 1650, siendo gratuitas para los asociados y del valor de $ 5 para los corredores no socios.

Los miembros de la comisión organizadora gozarán de libre acceso al local de la fiesta.

CICLISMO

CLUB CICLISTA RESISTENCIA

El día 8 de septiembre próximo se realizará una reservada para aficionados de tercera categoría organizada por el Club Ciclista Resistencia.

El trayecto a recorrerse será el siguiente: Recoleta, San Fernando, Núñez.

Podrán intervenir en esta prueba igualmente menores no clasificados primeros en concursos anteriores, prohibiéndose los entrenadores de ninguna clase.

Las inscripciones se reciben en el local Santa Fe 3614.

BOX

LENEVE V. CONDON

Mañana, a las 10 p. m., se realizará en el local del Centro Gallego de Avellaneda, Mitre 781, el match de box anunciado entre los profesionales Leneve, campeón argentino, y Condon, campeón norteamericano.

El asalto será a 20 rounds de 3 minutos con uno de intervalo, empleándose guantes de cuatro onzas.

El interés que ha despertado el match hace presumir que lo presenciará numerosos aficionados.

TIRO

CLUB INTERNACIONAL DE CAZADORES

El premio Ensayo fué disputado ayer en el stand de Rivadavia ante numeroso público, siendo dividido, después de reñida lucha, entre los señores Bellotto, Badana y Sanguinetti.

Durante el día fueron disputadas varias pollas con el siguiente resultado:

Primera polla, dividida entre los señores V. Fogli y H. Tolomei; segunda, entre J. Badano y J. de Giacomi; tercera, entre E. Tolomei y S. Candiani; cuarta, entre E. Tolomei y A. Sanguineti; quinta, entre F. Bellotto y J. Carmelich; sexta, fué ganada por el señor J. Bellotto.

ATLETISMO

CLUB ATLETICO CONTADURIA GENERAL DE LA NACION

Ayer en el stadium de Palermo se realizó la cuarta y última serie del torneo atlético organizado con verdadero éxito por el C. A. Contaduría General de la Nación.

Numerosas familias asistieron a la fiesta final, la que se desarrolló regularmente cumpliendo el programa en todas sus partes.

A las dos de la tarde se inició el torneo siendo sus resultados generales los siguientes:

Arrojar el martillo: 1.o J. Piñeiro, 2.o J. J. Cina y 3.o A. García Lois.

Carrera de postas sobre el trayecto de 1000 metros: 1.o A. García Lois, 2.o J. Vera y J. Piñeiro, 3.o R. Cina y J. Cina.

La carrera de la milla fué ganada por A. García Lois, segundo y tercero J. Piñeiro y D. Sacchi, respectivamente.

Salto en largo: 1.o J. Piñeiro, 2.o R. Aispuru, 3.o A. García Lois.

Fué jugado después un half time de football de 30 minutos entre dos equipos del mismo club.

A continuación se disputó la carrera pedestre de 3000 metros, libre, cubiertos los 3000 metros.

Entrecasas se distanció buen trecho del pelotón y manteniendo la ventaja llegó a la raya, seguido por M. Martínez, que en los últimos metros se colocó segundo y E. Santillán tercero.

La prueba pedestre de 150 metros fué ganada por A. Secondi. A. de la Serna ocupó el segundo puesto y S. Gómez el tercero.

El número final del torneo fué el segundo half time de football. El triunfo correspondió por 1 goal a 0 al equipo rojo, que estuvo así formado: A. Alvarez, J. Piñeiro y J. San Román; E. Volpe, A. Vera y R. Cina; J. Eguía, A. Brocardi, E. Maraya, J. Tagliaferro y A. Secondi.

Por el número de puntos alcanzados en las cuatro series de que constó el torneo, se ha clasificado campeón del club el socio A. García Lois.

ESGRIMA

EL RETO DE SAN MALATTO

En nuestra edición de ayer publicamos la carta aceptación del señor Alberto L. Cabanillas al reto lanzado por el barón Athos de San Malatto a todos los esgrimistas profesionales de la capital.

Ayer a las 6 de la tarde ha quedado definitivamente resuelto el match, el que se llevará a cabo el día lunes próximo en el local del Club de Gimnasia y Esgrima, a tres golpes, con cuatro puntos de arresto y pecho descubierto.

El doctor Ricardo C. Aldao presidirá el jurado.

VARIAS

CLUB ATLETICO LA PAZ

Se ha formado un nuevo club con el nombre de Club Atlético La Paz, para practicar el deporte.

La comisión directiva ha quedado así constituída:

Presidente, H. Charrapico; vicepresidente, R. Fernández; secretario, A. Vázquez; prosecretario, J. Baroles; tesorero, E. Ruffo; protesorero, A. Lagomaggiore; ocho vocales y dos revisores de cuentas.

JUVENTUD IDEAL

Se ha constituído el F. C. Juventud Ideal, con la siguiente comisión directiva:

Presidente, Pascual Mónaco; vice, Saverio Mamano; secretario, José Capassiello; pro, Miguel Mamano; tesorero, Ricardo Valla; pro, Alberto De Andrea; cuatro vocales y dos revisores de cuentas.

Mañana viernes a las 10 de la noche

GRAN COMBATE DE BOX

Entre el campeón argentino Gustavo Leneve y el campeón americano Harri Condon

20 round de 3 minutos

Actuando de referee el ingeniero Alberto Macías y de jueces los señores Samuel Amadeo Videla, ingeniero Ernesto Newbery y C. Sullivan.

EN EL LOCAL DEL "CENTRO GALLEGO"

EN AVELLANEDA

780 - Calle Mitre - 780

[T]ramways No. 21 y 22 frente mismo a la plaza.

PRECIOS DE LAS LOCALIDADES: Palcos próximos al ring con 4 entradas $ 120; subsiguientes $ 100 y 80. -- Plateas de 1, 2, 3, 4, 5 y 6 $ 20; 7, 8, 9 y 10 $ 15. -- Otras filas $ 10. -- Entrada a Palco o General $ 10.

Se ruega retirar las entradas antes de la cinco de la tarde mañana en el "Boxin Club", Bernardo de Irigoyen 147 que permanecerá abierto debido al pedido de localidades hoy hasta las 12 de la noche. Todas las localidades están numeradas a fin de evitar confusiones.

[illegible] COMERCIAL

[illegible]

Precios de liquidación

A los efectos de la liquidación mensual rigieron hoy los siguientes precios oficiales:

Cédula hipotecaria argentina, de 6 ojo, [illegible] emisión, a 96.20.

[illegible] de primera serie, nueva emisión, [illegible]

Campos y Quebrachales Puerto Sastre [illegible] 3.45.

Quebrachales Fusionados, a 65.

Puerto San Nicolás, a 19.50.

MERCADO DE VACUNOS

(Liniers)

Continúan cotizándose las haciendas a precios muy sostenidos, ya sean de frigorífico o consumo, encontrando todos los [illegible] muy buena colocación.

[illegible] cerdos, la plaza se presentó algo [illegible] animada que en días anteriores.

La entrada de hoy en este mercado fué [illegible] 3175 cabezas, clasificadas en las siguientes formas: novillos 2240, vacas 652, terneros 163 y bueyes 120. Porcinos entrados 307.

Los precios corrientes de la mañana fueron los siguientes:

Bueyes para frigorífico, de pesos 220 a [illegible]; id. para consumo, de 100 a 214; novillos mestizos especiales para frigorífico, de 220 a 250; novillos especiales id. de [illegible] a 218; novillos mestizos gordos, de [illegible] a 183; novillos de consumo, de 90 a [illegible]; novillitos para frigorífico, de 51 a [illegible]; vacas para frigorífico, de 165 a 183; vacas para consumo, de 60 a 160; vaquillonas para consumo, de 46 a 130; terneros para consumo, de 55 a 90; terneros [illegible] id., de 30 a 46.

Para porcinos los precios variaron entre pesos 0.28 a 0.34 el kilo.

VENTAS DE HOY

[illegible] novillito m. gordo Villegas, pesos 120; [illegible] vacas carne gorda id. 106; 18 vaquillonas carne gorda id. 100; 2 terneros especiales id. 90; 2 terneros id. id. 90; [illegible] terneros buenos id. 58; 5 terneros buenos id. 56.

Arcame, Bellini y Cía.—
[illegible] novillitos m. especiales Bragado, pesos 143; 2 bueyes especiales id. 195; 2 bueyes carne gorda Alberdi, 155; 10 novillos especiales id. 195; 21 novillos id. id. 190; 2 vaquillonas c. gorda id. [illegible]; 20 vacas m. gordas G. Pintos, 142; 1 vaca carne gorda id. 110; 21 vacas m. gordas id. 140.

Aragaray, Schindler y Gowland—
10 novillos carne gorda Córdoba, pesos [illegible]

Checa y Cía. Juan—
1 toro m. especial Chascomús pesos 225; [illegible] novillos m. gordos id. 178.

Ayerza e hijos—
24 novillos m. gordos 3 Arroyos pesos 180; 1 toro gordo id. 170.

Bellocq e Hita—
42 novillos especiales G. Chaves, pesos 214; 52 novillitos m. especiales id. 148.

Bracht y Cía.—
[illegible] bueyes m. especiales 9 de Julio, pesos 235; 2 bueyes m. especiales 9 de Julio 242; 2 bueyes id. id. 229; 2 bueyes id. id. 234; 2 bueyes id. id. 230.

Bancalari y Benvenutto—
35 novillos especiales Córdoba, pesos 210; 9 novillos m. gordos id. 183.

Cucullu Felipe L.—
17 bueyes m. gordos Santa Fe, pesos 180; 3 toros id. id. 180; 2 novillos id. id. 180; 1 vaca id. id. 135; 2 vacas c. gorda id. 90; 6 vaquillonas flacas id. 55; 11 novillitos gordos id. 110; 14 vacas carne gorda id. 100; 3 toritos buena carne id. 88; 4 vaquillonas c. gorda id. 75; 4 terneros buenos id. 85; 4 terneros buenos id. 62; 2 terneros id. id. 55.

Córdoba e hijo Pedro—
22 novillos gordos 25 de Mayo, pesos 168.

Costa y Fayanás—
40 novillos m. gordos Villegas, pesos 181.

Caspar y Cía.—
22 novillos especiales Necochea, pesos 195; 19 vacas id. Vecino, 145; 3 vacas gordas id. 125; 4 vacas gordas Tandil 120; 8 vaquillonas carne gorda id. 102.

Devoto y Cía. Tomás—
8 vacas gordas Pirán, pesos 128; 7 vacas especiales id. 150; 4 vacas m. especiales id. 9 de Julio, 159; 1 toro gordo id. 165; 4 vacas m. gordas Olavarría, 136; 49 novillos m. especiales id. 220; 150 novillos gordos Córdoba, 157; 14 vacas m. especiales Rivadavia, 165; 4 vacas m. especiales id. 160; 36 novillos especiales id. 210; 100 novillos id. San Luis, 210; 8 novillitos m. especiales Arenales, 140; 70 novillos gordos id. 166; 7 novillitos carne Córdoba, 72; 6 novillitos id. S. Fe, 72; 8 vaquillonas flacas Suipacha, [illegible]; 7 terneros mamones Chivilcoy, 48; 3 bueyes flacos id. 100; 12 novillos id. Córdoba, 72.

Lalor Juan—
48 novillos especiales G. Pintos, pesos 218; 2 vacas excepcionales G. Casares, 186; 20 vacas especiales id. 148; 68 vacas m. especiales id. 159; 22 novillos c. gorda Entre Ríos, 118; 18 novillos buena carne id. 101; 1 novillo gordo Chivilcoy, 180; 1 vaca m. especial id. 168; 7 novillos id. id. 232; 2 vacas buena carne

[illegible] novillos [illegible] carne id. [illegible] 155; 10 terneros [illegible] 146; 5 terneros [illegible] id. 45 [illegible] Lincoln [illegible] bueyes [illegible] 22 novillos carne [illegible] 186; 8 novillos [illegible] 2 novillos [illegible] 16 terneros [illegible] vaquillonas gordas id. [illegible] 144; 2 vaquillonas [illegible] 104; 3 novillitos m. [illegible] 2 vacas carne gorda id. [illegible] novillos [illegible] carne id. 80; 10 vacas [illegible] Castelli 146; 10 vacas m. especiales id. 159; 10 vacas m. gordas Lincoln [illegible] 8 vacas especiales id. 138 [illegible] especiales Lincoln [illegible] 3 vacas m. especiales id. 159.

Lanusse Pedro y Antonio—
5 novillos [illegible] Córdoba, pesos 157; 2 vaquillonas [illegible] id. 82.50; 8 novillos [illegible] gorda id. 102; 4 novillos c. gorda id. 145; [illegible] terneros buenos id. 65.50; 3 vacas m. especiales id. 160; 9 vacas m. gordas id. 142.50; 2 terneros buenos Chascomús 58.50; 10 terneros regulares id. 49; [illegible] vacas especiales id. 150; 8 vacas gordas id. 130; [illegible] vacas m. gordas id. 146; 16 vaquillonas flacas id. 59.50; 1 vaca carne gorda id. 101; 6 vacas carne gorda id. 107; [illegible] id. id. Juárez 113; 16 vacas especiales id. 149.50; 10 bueyes gordos id. 180; 1 vaca m. gorda c. terneros 134; 7 vacas m. especiales id. 167; 10 vacas m. especiales id. 167; 10 bueyes gordos id. 177; 20 novillos carne gorda San Luis 158; 20 novillos carne gorda id. 143; 2 vacas flacas Lincoln 48; 1 vaca m. especial id. 170; 3 bueyes especiales id. 220; 4 bueyes especiales Lincoln 214; 2 novillos m. gordos Tandil, 175; 20 novillos gordos id. 160; 42 novillos especiales Lincoln, 197.

Luro Hermanos—
5 novillos carne gorda Balcarce, pesos 140; 1 toro gordo id. 176; 5 vacas m. gordas id. 140; 7 vacas id. id. 146; 2 vacas m. especiales id. 166.50.

Mazzano Hnos. y Cía.—
30 bueyes m. gordos Salto, pesos 190.

Nale, Repetto y Cía.—
4 novillos especiales 25 de Mayo, pesos 205; 1 novillo especial id. 190; 1 novillo carne gorda id. 155; 15 vacas m. gordas id. 140; 7 vacas gordas id. 130; 1 vaquillona m. gorda id. 120; 2 novillitos gordos id. 112; 4 vaquillonas buena carne id. 76; 2 vaquillonas id. id. 75; 2 novillitos id. id. 80; 4 terneros m. gordos id. 84; 3 terneros gordos id. 75; gorda id. 128; 2 vacas c. gorda Córdoba, 110; 12 vacas c. gorda id. 97; 2 vaquillonas c. gorda id. 100; 4 novillitos b. carne id. 76; 1 ternero gordo id. 75.

34 vacas especiales Olavarría, pesos 153; 6 toros carne gorda id. 155; 20 terneros buenos id. 62.

Peña y Cía. Julio L.—
6 bueyes especiales C. Casares, pesos 200; 10 novillos c. gorda Lincoln, 140; 210 novillos c. gorda Córdoba, 125.

Ruiz, Baldassarre y Cía.—
104 novillos gordos Santa Fe, pesos 166.

Santamarina e hijos—
18 vacas especiales La Pampa, pesos 150.

Salaberry y Bercetche—
4 novillitos flacos Las Heras, pesos 51; 16 terneros buenos 9 de Julio, 70; 16 terneros buenos id. 70; 2 terneros gordos Santa Fe, 75; 2 terneros buenos id. 58; 7 terneros buenos id. 68.50; 2 terneros gordos id. 74; 3 vaquillonas c. gorda id. 89; 3 vacas carne gorda id. 94; 2 vaquillonas m. gordas id. 114; 2 vacas m. gordas id. 138; 20 novillos c. gorda id. 140; 9 novillos c. gorda id. 136; 1 novillo m. especial Santa Fe, 144; 140 novillos id. Ayacucho, 235; 36 novillos especiales G. Pintos, 204; 82 novillos m. gordos Tandil, 175; 45 novillos especiales id. 218; 2 novillos carne gorda Pehuajó 152; 5 vacas m. especiales id. 179; 4 vacas m. especiales id. 178; 6 vacas m. especiales id. 186; 63 novillos c. gorda Las Heras, 156; 18 novillos id. id. 156; 19 novillos m. gordos id. 182; 6 novillos carne gorda id. 123.50; 2 novillitos buena carne id. 83.

Unzué, Auvaga y Cía.—
51 novillos m. especiales Mercedes, pesos 250; 59 vacas carne gorda Entre Ríos 105.

Urtazun e hijo Martín—
32 novillos m. gordos Castelli, pesos 178.

Videla Hnos. y Cía.—
79 novillitos m. gordos Santa Fe, pesos 118.

VENTA DE CERDOS

Bargo *Lascurain y Etchegaray*—
20 cerdos buenos Castelli, pesos 0.31 el kilo.

Ceballos y Cufré—
49 cerdos especiales Chacabuco, pesos 0.34 el kilo.

Peña y Cía. Julio L.—
20 cerdos especiales Cañuelas, pesos 0.33 el kilo.

Amoretti *Cayetano*—
20 cerdos especiales Rojas, pesos 0.31 el kilo.

Lanusse Pedro y Antonio—
58 cerdos flacos Córdoba, pesos 15 cada uno; 18 cerdos especiales Castelli, 0.32 el kilo; 33 cerdos regulares Villegas, 0.28; 50 cerdos buenos Santa Fe, 0.30.

Palau y Cía. Sebastián—
45 cerdos especiales Bolívar, pesos 0.32 el kilo.

Lalor Juan—
53 cerdos buenos Lincoln, pesos 0.30 el kilo.

MERCADO DE LANARES

(Tablada)

En las mismas condiciones de días anteriores, se efectuaron hoy las ventas en este mercado, existiendo para las diferentes clases de ganado, la misma escala de precios de días anteriores; es decir plaza firme y cotizaciones elevadas.

La entrada del día fué de 5385 animales, habiéndose vendido durante la mañana 5639 cabezas, repartidas en esta forma: G. S. Halls 276, La Plata Cold 1091, Compañía Sansinena 921, La Blanca 44, Argentino Central 1597, y 1710 para los matarifes locales.

Los precios corrientes de la mañana fueron los siguientes:

Capones para frigorífico, de pesos 16 a 21.50; id. para matadero, de 22.40 a 29; ovejas para matadero, de 14 a 30; borregos para frigorífico, de 14.20 a 16; corderos para frigorífico, de 9 a 9.80; id. para matadero de 6.50 a 8.30.

VENTAS DE HOY

Patrón Fernando L.—
65 ovejas matadero Serrano, pesos 23; 172 ovejas id. id. 20.

Bayona Juan—
141 capones Frigorífico Gordey, pesos 23.

Figari y Deambrosi—
84 capones Frigorífico 3 Arroyos, pesos 22.70.

Córdoba hijo Pedro—
65 capones matadero Pipinas, pesos 29.

Mantel y Cía.—
92 capones matadero Alvarez, pesos 24.80.

Martínez de Hoz Hermanos—
45 capones matadero Castelli, pesos 21.30.

Etcheverry y Cía. José—
198 capones Frigorífico Cooper, pesos 19.

Ojón y Cía. Francisco—
58 capones matadero Vásquez, pesos 24; 25 ovejas matadero id. 22.50.

Grane Alzaga y Cía.—
150 capones matadero Alzaga, pesos 26.

Urtasun Martín—
250 capones Frigorífico Alzaga, pesos 21.50; 177 corderos matadero Barmester 7; 24 corderos id. id. 9.

Lalor Juan—
40 ovejas matadero Casey, pesos 30; 87 ovejas id. id. 26; 40 ovejas id. id. 26; 22 capones pelados Frigorífico Entre Ríos 17.90; 120 capones id. id. 19; 20 borregos id. id. 16; 45 corderos matadero id. 9.80; 80 corderos matadero id. 8.30; 31 corderos matadero id. 8.30; 100 capones id. Darwin, 9; 120 capones id. 9; 91 capones matadero id. 9.

Guillón y Cía Rodolfo—
208 capones matadero Monroe, pesos 21.10.

Anasagasti Juan—
184 capones Frigorífico Energía, pesos 23.60.

Bellocq e Hita—
170 capones Frigorífico Parravicini, pesos 23.70; 11 capones matadero id. 16.50; 100 ovejas matadero Italicó, 17; 105 capones id. id. 16.

Delfino Hermanos—
398 capones matadero Pourtal, pesos 21.90.

Santamarina hijo—
20 ovejas matadero Azucena, pesos 28; 85 ovejas id. id. 24.50; 148 capones id. 23.50; 160 ovejas id. T. Arroyos, 20.80.

Cresno Hnos. y Ezcurra—
73 ovejas matadero G. Catán, pesos 14.50; 30 corderos Frigorífico id. 8; 16 corderos matadero id. 9; 15 corderos matadero id. 6.50.

Lanusse Pedro y Antonio—
63 ovejas matadero Energía, pesos 26; 95 capones Frigorífico id. 22.40; 91 capones id. Rocha, 20.50; 535 capones id. G. Chaves, 14.20; 95 borregos id. G. Chaves, 14.20; 270 borregos id. Freyre, 14.80.

Gowland A. S.—
180 capones Frigorífico Cooer, pesos 20.

Ayerza hijo—
363 borregos Frigorífico Vázquez, pesos 14.60; 672 borregos id. id. 15.30.

Goñi hijo Ignacio—
120 capones Frigorífico Freye, pesos 21.

ADUANA

RECAUDACION

La aduana de la capital recaudó desde el 1.o de enero hasta la fecha, por derechos de importación, almacenaje, eslingaje, sellos y adicionales, $ 67.652.010.69 curso legal.

Diferencia a favor del corriente año pesos 8.820.299.03 curso legal.

MARITIMAS

MAREA Y VIENTO

Desde las 6 hasta las 9 a. m. de hoy, según el semáforo del Riachuelo:

6 a. m., 20 pies; viento S. O.
7 a. m., 20 pies; viento S. O.
8 a. m., 20 pies; viento S. O.
9 a. m., 20 pies; viento S. O.

VAPORES ESPERADOS

Holandés Jan van Nassau, de Newport con carbón.
Británico Plutarch, de Liverpool con carga.
Id. Nora, de Nueva York con carga.
Griego Efhatios, de Rosario a cargar.
Español Urko Mendi, de Rosario a cargar.
Holandés Randwijk, de Montevideo a cargar.
Italiano Carignano, de Rosario a cargar.
Argentino Pellegrini, de Puerto Madryn con carga.

VAPORES A SALIR

Británico Trevelyan, para Tenerife con carga.
Griego Nikolaos, para Las Palmas con carga.

VAPORES DE LOS RIOS

Llegan: Ciudad de Buenos Aires, de Montevideo.
Viena, de Salto y escalas.
Luna, de Carmelo y escalas.
Salen: Lambaré para Asunción y escalas salió a las 10 a. m.
Anita B., para Posadas y escalas, salió a las 10 a. m.
París, para Salto y escalas, salió a las 11 a. m.
Ciudad de Buenos Aires y Cabo Santa María, para Montevideo, salen a las 10 p. m.

LINEA DE LA COSTA SUD

Argentino, de Río Gallegos, en ésta, saldrá el 8 de septiembre.
Asturiano, salió el 22 para Punta Arenas y escalas, salió hoy de Comodoro Rivadavia.
Pellegrini, de Madryn para ésta, salió el 19, esperado hoy.
Presidente Quintana, en ésta, saldrá el 14 de septiembre para C. Rivadavia y escalas.
Presidente Mitre, salió el 29 de Río Gallegos para ésta.
Camarones para Río Gallegos y escalas, salió el 30.
Unión, en Bahía Blanca, sale mañana para ésta.
Libertad en ésta, sale 1 de septiembre para Santos.
Atlántico, de Punta Arenas para ésta salió el 24, llegó a Deseado.

LINEA DEL BRASIL

Roma, en Antonina.
Porvenir, en ésta.
Brasil, en ésta.
Toro, salió el 26 para Porto Alegre y escalas, llegó el 29 a Río Grande.
Independencia, llegó el 30 a Bahía Blanca.
Benjamín, de Rosario para Santos, salió el 26.
Juanita, de Paranaguá para ésta, salió el 28.
Roma, salió el 22 para Santos.
Perú, salió el 27 para Porto Alegre, llegó el 29 a Río Grande.
Vaquillona, en ésta.

POSICION DE LOS VAPORES DE PASAJEROS — DE LA MALA REAL INGLESA

Araguaya, salió el 15 de Río de Janeiro para Liverpool.
Amazon, salió de Liverpool para ésta, esperado el 14 Septiembre.
Demerara, en ésta.
Desna, salió el 18 de Río de Janeiro para Liverpool.
Darro, en Liverpool.
Deseado, salió el 25 de Liverpool para ésta.
Drina, salió el 11 de Liverpool para ésta, pasó por Río de Janeiro el 29.

CASA VACCARO

ESTABLECIDA EN EL AÑO 1883

Para el Cambio General de Moneda y la compra y venta de Acciones y Títulos de renta Nacionales, Provinciales y Extranjeros. Es la casa más reconocida de la República.

SEVERO VACCARO

Av. de Mayo 846 — Buenos Aires

Supervielle y Cía.

BANQUEROS

50, SAN MARTIN, 54

U. T. 1536 y 6281 Av. C. T. 5493 C.

Administración de Propiedades e Hipotecas

Alquilan escritorios de todas dimensiones, comprendiendo en el alquiler luz, calefacción, y distribución de correspondencia, en la Galería General Güemes, Edificio Supervielle y Cía.

DE LAMPORT Y HOLT

Byron, salió el 12 para ésta, de Nueva York.
Vasari, en Nueva York.
Vauban en Nueva York.
Vestris, en ésta, saldrá el 7 de septiembre de La Plata.
Verdi, salió el 10 de La Plata para Nueva York.
Voltaire, salió el 26 de Nueva York para ésta.

DE LA NELSON LINE

Highland Piper, salió el 30 de La Plata para Londres.
Highland Rover, salió el 17 de Londres.
Highland Pride, salió el 24 de Londres.
Highland Loch, salió el 20 de Londres para ésta.
Highland Laddie, en Londres.
Highland Corrie, salió el 15 de La Plata.
Highland Scot, saldrá el 5 de Septiembre para Londres.
Highland Gleen, salió el 9 de La Plata.

DE LA LINEA PINILLOS

Catalina, para Barcelona, salió el 20.
Balmes, en ésta, sale hoy.
Valbanera, salió el 22 de Cádiz para ésta.
Cádiz, salió el 28 para Barcelona.

DEL LLOYD REAL HOLANDES

Frisia, de ésta para Amsterdam, salió el 25 de agosto, hoy de Río de Janeiro.
Hollandia, en Amsterdam.
Zeelandia, de Amsterdam para ésta, salió el 16, tocando Lisboa, pasó por Vigo el 27, de Lisboa el 28.
Gelria, en Amsterdam.

DE LA SUD ATLANTIQUE

Sequana, en ésta, saldrá el 4 de Septiembre.
Garonna, salió el 15 de ésta.
Samara, en Burdeos.
Liger, en viaje para ésta, salió el 13 de Lisboa, esperado el 8 de Septiembre.
Amiral Latouche Tréville, salió el 19 para ésta.
Amiral Nielly, para Burdeos, salió el 8 de Montevideo.

DE LOS TRANSPORTES MARITIMOS

Pampa, salió el 25 de Río de Janeiro para Marsella.

DE LA TRASATLANTICA ESPAÑOLA

León XIII, salió el 18 de agosto para Bilbao.
P. de Satrústegui, en Bilbao.
Reina Victoria Eugenia, en Barcelona saldrá el 4 de Septiembre para ésta.
Infanta Isabel de Borbón, en ésta, saldrá el 2 de Septiembre.

DEL LLOYD SABAUDO

Tomaso di Savoia, en Génova.
P. di Udine, en ésta, saldrá el 2 de Septiembre.

DE LA LIGURE BRASILIANA

Garibaldi, en Génova (confiscado por el gobierno italiano.
Cavour, salió el 9 para Génova.

DEL LLOYD ITALIANO

Indiana, en Génova.
Cordova, en Génova.
Luisiana, salió el 19 para Génova.

DE LA VELOCE

Savoia, en Génova.

SUD ATLANTICA

Moinho Fluminense, de Burdeos para Cardiff, salió el 27 para cargar carbón.

ENTRADAS Y SALIDAS DE BUQUES DE ULTRAMAR HABIDAS EN EL PUERTO DE LA CAPITAL, DESDE LAS 8 A. M. DE AYER HASTA LAS 8 A. M. DE HOY:

Sueco Kronprinsessan Margareta, de Malmo, en el dique 3 con carga.
Norteamericano Musketon, de la rada, en el dock sur a descargar.
Británico Azul, de Newport, en la Boca con carbón.
Griego Georgios Embiricos, de Norfolk en el dock sur con carbón.
Británico Lord Downshire, de la rada en el dock sur a descargar.
Británico Feesbridge, de la rada en el dique 2 a cargar.
Barca noruega Baunen, de la rada, en el Riachuelo a descargar.
Británico Demerara, de Londres en la dársena norte con pasajeros y carga.
Danés Danebod, para Copenhague con carga.
Británico Highland Harris, para Santos con carga.
Id. Oaklands Grange para Londres con carga.

VAPORES CON CORRESPONDENCIA A SALIR

2: Infanta Isabel de Borbón, llevará correspondencia para Australia, Nueva Zeelandia, Sud Africa, Canarias, Rusia, Suecia, Noruega, Holanda, Gran Bretaña, Francia; Bélgica; Portugal y España; 8 a. m. con alcance en el puerto.
2: Príncipe di Udine llevará correspondencia para Brasil, Dakar, Francia, Gran Bretaña, Suiza, Grecia, Egipto e Italia; 2 p. m. con alcance en el puerto.

EDICTOS JUDICIALES

El señor juez de 1.a instancia en lo civil de la Capital de la República, doctor don Jerónimo Balarino, ha dispuesto se cite, llame y emplace por el término de treinta días contados desde la primera publicación del presente, a todos los que se consideren con derecho a los bienes dejados por don SEBASTIAN RICARDO LOB, ya sean como herederos o acreedores, para que dentro de dicho término comparezcan a deducir sus acciones en forma, por ante su juzgado y secretaría del que suscribe, bajo apercibimiento de lo que hubiere lugar por derecho.
Buenos Aires, agosto 11 de 1916. —Manuel G. Olmos, secretario.
1|531 v. Set. 17.

El señor juez de 1.a instancia en lo civil de la Capital de la República, doctor don Roberto Repetto, ha dispuesto se cite, lla-

me y emplace por el término de treinta días, contados desde la primera publicación del presente, a todos los que se consideren con derecho a los bienes dejados por don JUAN BARBIERE, ya sean como herederos o acreedores, para que dentro de dicho término comparezcan a deducir sus acciones en forma, por ante su juzgado y secretaría del que suscribe, bajo apercibimiento de lo que hubiere lugar por derecho.
Buenos Aires, junio 15 de 1916. — Carlos G. Marín, secretario. 1|495 v. Sep. 11.

El señor juez de 1.a instancia en lo civil de la Capital de la República, doctor don Roberto Bunge, ha dispuesto se cite, llame y emplace por el término de treinta días, contados desde la primera publicación del presente, a todos los que se consideren con derecho a los bienes dejados por don MARIANO BRAVO, ya sean como herederos o acreedores, para que dentro de dicho término comparezcan a deducir sus acciones en forma, por ante su juzgado y secretaría del que suscribe, bajo apercibimiento de lo que hubiere lugar por derecho.
Buenos Aires, agosto 10 de 1916. — Adolfo Rawson, secretario. 1|485 v. Stp. 10.

Por disposición del señor juez de 1.a instancia en lo Civil de la Capital de la República, doctor don Arturo Seeber, se cita y emplaza por el término de treinta días a contar desde la primera publicación del presente, a todos los que se consideren con derecho a los bienes dejados por fallecimiento de doña MARIA ROSSI de LUCHETTI, ya sean como herederos o acreedores, para que dentro de dicho término comparezcan por ante su juzgado y secretaría del que suscribe a deducir sus acciones en forma, bajo apercibimiento de lo que hubiere lugar por derecho.
Buenos Aires, abril 25 de 1916. — Rafael Caputo, secretario. 1|452 v. Stc. 10.

El señor juez de 1.a instancia en lo civil de la Capital de la República, doctor don Roberto Repetto, ha dispuesto se cite, llame y emplace por el término de treinta días, contados desde la primera publicación del presente, a todos los que se consideren con derecho a los bienes dejados por doña MARIA CAPURRO DE FIGARI, ya sean como herederos o acreedores, para que dentro de dicho término comparezcan a deducir sus acciones en forma, por ante su juzgado y secretaría del que suscribe, bajo apercibimiento de lo que hubiere lugar por derecho.
Buenos Aires, julio 29 de 1916.—Eduardo Rojas, secretario. 1|475 v. Sept. 8.

Por disposición del señor juez de 1.a instancia en lo civil de la Capital de la República, doctor don Uladislao F. Padilla, se cita y emplaza por el término de treinta días, a contar desde la primera publicación del presente, a todos los que se consideren con derecho a los bienes dejados por fallecimiento de don LUIS VILLA y doña VICTORIA VILLA, ya sean como herederos o acreedores, para que dentro de dicho término, comparezcan por ante su juzgado y secretaría del que suscribe, a deducir sus acciones en forma, bajo apercibimiento de lo que hubiere lugar por derecho.
Buenos Aires, julio 25 de 1916. — Dámaso E. Palacio, secretario.
1|396-v-Sep. 1

El señor juez de 1.a instancia en lo civil de la Capital de la República, doctor don Julián V. Pera, ha dispuesto se cite, llame y emplace por el término de treinta días, contados desde la primera publicación del presente, a todos los que se consideren con derecho a los bienes dejados por doña ROSALIA PALAZZI DE SASSI, ya sean como herederos o acreedores para que dentro de dicho término comparezcan a deducir sus acciones en forma, por ante su juzgado y secretaría del que suscribe, bajo apercibimiento de lo que hubiere lugar por derecho.
Buenos Aires, julio 28 de 1916 —Enrique Aranoa, secretario.
1|416-v-sep. 4

El señor juez de 1.a instancia en lo civil de la Capital de la República, doctor don Julián V. Pera, ha dispuesto se cite, llame y emplace por el término de treinta días, contados desde la primera publicación del presente, a todos los que se consideren con derecho a los bienes dejados por don JOSE MAGDALENO, ya sean como herederos o acreedores, para que dentro de dicho término comparezcan a deducir sus acciones en forma, por ante su juzgado y secretaría del que suscribe bajo apercibimiento de lo que hubiere lugar por derecho.
Buenos Aires, julio 27 de 1916.—Enrique A. Peña, secretario.
1|424 v. Set. 6

Por disposición del señor juez de 1.a instancia en lo civil de la Capital de la República, doctor don Uladislao F. Padilla, se cita y emplaza por el término de treinta días, a contar desde la primera publicación del presente, a todos los que se consideren con derecho a los bienes dejados por fallecimiento de don AGUSTIN DEGREGORY y doña LUCIANA ARTOLA, ya sean como herederos o acreedores, para que dentro de dicho término comparezcan por ante su juzgado y secretaría del que suscribe, a deducir sus acciones en forma, bajo apercibimiento de lo que hubiere lugar por derecho.
Buenos Aires, julio de 1916. — Enrique A. Saguier, secretario. 1|448 v. Sept. 6.

El señor juez de 1.a instancia en lo civil de la Capital de la República, doctor don Juan Carlos Lagos, ha dispuesto se cite, llame y emplace por el término de treinta días, contados desde la primera publicación del presente, a todos los que se consideren con derecho a los bienes dejados por doña ADRIANA RODRIGUEZ MOUJAN DE RODRIGUEZ PATIÑO o ADRIANA RODRIGUEZ MAUJAN DE PATIÑO, ya sean como herederos o acreedores, para que dentro de dicho término comparezcan a deducir sus acciones en forma, por ante su juzgado y secretaría del que suscribe, bajo apercibimiento de lo que hubiere lugar por derecho.
Buenos Aires, agosto 12 de 1916. — Manuel Beretervide, secretario.
1|500 v. Set. 12.

El señor juez de 1a. instancia en lo civil de la Capital de la República, doctor don Roberto Repetto, ha dispuesto se cite, llame y emplace por el término de treinta días, contados desde la primera publicación del presente, a todos los que se consideren con derecho a los bienes dejados por doña ROSA VERONELLI de RAUCH, ya sean como herederos o acreedores, para que dentro de dicho término comparezcan a deducir sus acciones en forma, por ante su juzgado y secretaría del que suscribe, bajo apercibimiento de lo que hubiere lugar por derecho.
Buenos Aires, mayo 20 de 1916.—Carlos G. Marín, secretario. 1|467 v. Sept. 8.

El señor juez de 1.a instancia en lo civil de la Capital de la República, doctor don Julián V. Pera, ha dispuesto se cite, llame y emplace por el término de treinta días, contados desde la primera publicación del presente, a todos los que se consideren con derecho a los bienes dejados por don ANTONIO VARELA CARDONA, ya sean como herederos o acreedores, para que dentro de dicho término comparezcan a deducir sus acciones en forma, por ante su juzgado y secretaría del que suscribe, bajo apercibimiento de lo que hubiere lugar por derecho.
Buenos Aires, julio 20 de 1916. — Carlos E. González, secretario.
1|512 v. Set. 14.

El señor juez de 1.a instancia en lo civil de la capital de la República, doctor don Jerónimo Balarino, ha dispuesto se cite, llame y emplace por el término de treinta días contados desde la primera publicación del presente, a todos los que

LA MERCANTIL

[illegible] pólizas de empeño [illegible] LAVALLE [illegible]

se consideren con derecho a los bienes dejados por don ANTONIO BASILE y DOÑA ISABEL IMBELLONI, ya sean como herederos o acreedores, para que dentro de dicho término comparezcan a deducir sus acciones en forma, por ante su juzgado y secretaría del que suscribe, bajo apercibimiento de lo que hubiere lugar por derecho. — Buenos Aires, agosto 14 de 1916.—Osvaldo Rocha, secretario. 1|547 v. [illegible]

Por disposición del señor juez de comercio de la Capital Federal, doctor Eduardo M. Naón, se citan, llaman y emplazan por el término de quince días, a los señores ANDRES GIACOMETTI y Cía., a fin de que dentro de dicho término comparezcan por ante su juzgado y secretaría del que suscribe, por sí o por medio de apoderado a tomar la intervención que les corresponde en el juicio que les han iniciado los señores TUÑON y ERRASTI sobre cumplimiento de contrato, bajo apercibimiento de nombrárseles defensor al de ausentes para que los represente, si no comparecieren. A los efectos del art. 31 del Código de Procedimientos, fíjanse los lunes y jueves.
Buenos Aires, 18 de agosto de 1916. —Oficina, Palacio de Justicia, 3.o piso sobre Lavalle, centro. — Luis Martín y Herrera, secretario. 1|551 v. Set. [illegible]

El señor juez de 1.a instancia en lo civil de la Capital de la República, doctor don Jerónimo Balarino, ha dispuesto se cite, llame y emplace por el término de treinta días contados desde la primera publicación del presente, a todos los que se consideren con derecho a los bienes dejados por don MIGUEL MARTIN LARUMBE y doña MARIA ARREGUI o ARREGUY o ARREY DE LARUMBE, ya sean como herederos o acreedores, para que dentro de dicho término comparezcan a deducir sus acciones en forma por ante su juzgado y secretaría del que suscribe, bajo apercibimiento de lo que hubiere lugar por derecho.
Buenos Aires, agosto 19 de 1916. — Horacio H. Dobranich, secretario.
1|592 v. Set. 27.

El señor juez de primera instancia en lo civil de la Capital de la República, doctor don Jerónimo Balarino, ha dispuesto se cite, llame y emplace por el término de treinta días contados desde la primera publicación del presente, a todos los que se consideren con derecho a los bienes dejados por don PEDRO DE LA TORRE y don JUAN FRANCISCO DE LA TORRE, ya sean como herederos o acreedores, para que dentro de dicho término comparezcan a deducir sus acciones en forma por ante su juzgado y secretaría del que suscribe, bajo apercibimiento de lo que hubiere lugar por derecho.
Buenos Aires, agosto 19 de 1916. — Víctor Sandullo, secretario. 1|562 v. Sept. [illegible]

El señor juez de 1.a instancia en lo civil de la Capital de la República, doctor don Jerónimo Balarino, ha dispuesto se cite, llame y emplace por el término de treinta días contados desde la primera publicación del presente, a todos los que se consideren con derecho a los bienes dejados por don PASCUAL PALLOTTA, ya sean como herederos o acreedores, para que dentro de dicho término comparezcan a deducir sus acciones en forma por ante su juzgado y secretaría del que subscribe, bajo apercibimiento de lo que hubiere lugar por derecho.
Buenos Aires, agosto 5 de 1916. —Julio E. Padilla, secretario.
1|568 v. Set. 23.

Por disposición del señor juez de primera instancia en lo civil de la Capital Federal, doctor don César A. Campos, se cita, llama y emplaza por el término de treinta días a contar desde la primera publicación del presente, a todos los que se consideren con derecho a los bienes dejados por fallecimiento de don JOSE OLIVERI, ya sean como herederos o acreedores, para que dentro de dicho término comparezcan por ante su juzgado y secretaría del que suscribe, a deducir sus acciones en forma, bajo apercibimiento de lo que hubiere lugar por derecho.
Buenos Aires, 25 de agosto de 1916. — Augusto Burgos Castelli, secretario.
1|575 v. Set. 24.

Por disposición del señor juez de primera instancia en lo civil de la Capital Federal, doctor don César A. Campos, se cita, llama y emplaza por el término de treinta días a contar desde la primera publicación del presente, a todos los que se consideren con derecho a los bienes dejados por fallecimiento de don MIGUEL PROTA, ya sean como herederos o acreedores, para que dentro de dicho término comparezcan por ante su juzgado y secretaría del que suscribe, a deducir sus acciones en forma, bajo apercibimiento de lo que hubiere lugar por derecho.
Buenos Aires, agosto 18 de 1916. — José Agustín Basualdo, secretario.
1|576 v. Set. 24.

Por disposición del señor juez de comercio de la Capital, doctor Juan B. Estrada, interinamente a cargo de la secretaría del doctor Federico Villafañe, del juzgado a cargo del doctor Eduardo M. Naón, se hace saber por el término de ocho días a los acreedores de don CLEMENTE HERMOSILLA, que se ha presentado solicitando convocatoria de acreedores, habiéndose designado para la junta de verificación de créditos, la audiencia del seis de septiembre a las dos p. m. Nombrándose interventores al Banco Español del Río de la Plata, Grimoldi Hermanos y Larrachea Méndez y Cía. y contador a don Alejo C. Figueredo.
Buenos Aires, agosto 26 de 1916.—Por el secretario doctor Villafañe, Martín J. Castiarena, secretario. 1|603 v. Set. 6.

El doctor Manuel Busco, juez de paz titular de la sección 11.a, cita, llama y emplaza, por el término de ocho días, a contar de la primera publicación del presente, a don ALEJANDRO M. PALMA, para que dentro de dicho término proceda a efectuar la entrega de los objetos que obran en su poder como depositario, en el juicio que le sigue don Emilio Piendibene, sobre cobro de pesos, bajo apercibimiento de lo que por derecho corresponda.
Buenos Aires, agosto de 1916. — Manuel Busco. 1|602 v. Set. 6.

LICITACION

Llámase a licitación pública por el término de cinco días para la compra de las existencias de la casa Dallac e Irigaray, calle Belgrano 2878, consistente en función de bronce y artículos para carruajes según inventario que corre agregado en los autos L. Carlos Schnockel con Dallac e Irigaray, juzgado del doctor Meléndez, secretaría del doctor Oderigo.

Las propuestas se recibirán en sobres cerrados y lacrados acompañados de una boleta de depósito efectuada en el Banco de Italia y Río de la Plata, sucursal núm. 4, a la orden del liquidador don Victorio Musso y se entregarán en su escritorio calle Pichincha núm. 159 hasta el 2 de septiembre próximo antes de las 3 p. m. las que se abrirán en ese mismo día y hora, reservándose el liquidador el derecho de aceptar o rechazar todas las propuestas.

La casa puede visitarse todos los días. — Buenos Aires, agosto 28 de 1916. — V. Musso, liquidador.
1|598-v-sep. 1

[illegible]

...(para parada).

[illegible] de bomberos:

[illegible] pares [illegible] caña dura, vaqueta satinada, forro doble, doble suela, [illegible].

[illegible] pares borceguíes altos, 2 o 3 hebillas, vaqueta satinada negra, suela clavada.

Guardia de cárceles:

[illegible] pares borceguíes cuero cromo negro, altos, 2 o 3 hebillas, clavados (iguales a los de la policía de la capital).

Policía ciudad y villas:

[illegible] pares botas altas, vaquillona cromo negro, forro de suela, doble suela cosida (para oficiales superiores).

100 pares botas altas, vaqueta cromo negro, forro de suela, suela clavada (para clases).

[illegible] pares borceguíes altos, 2 o 3 hebillas, vaqueta cromo negro, suela clavada (para tropa).

Policía de campaña:

[illegible] pares botines vaqueta satinada negra, de una pieza, suela clavada.

[illegible] pares polainas cuero negro, prendidas al lado.

Piquete guardia cárcel de Río IV:

[illegible] pares borceguíes altos, 2 o 3 hebillas, vaqueta, suela clavada.

Art. 2.° — Las propuestas contendrán las condiciones siguientes:

a) Serán escritas en papel sellado provincial de cinco pesos y acompañadas de un certificado de depósito en el Banco de Córdoba y a la orden del ministerio, por valor del 10 o|o del importe total de la propuesta.

b) Precio por cada una de las distintas clases de calzado que se licitan.

Art. 3.° — Cada proponente deberá presentar muestras de calzado, debiendo estas ser entregadas a los 30 días de ser aprobado el contrato respectivo.

Art. 4.° — El pago se efectuará en Letra de Tesorería a cuatro meses de plazo, sin interés.

Art. 5.° — Las propuestas deberán ser presentadas en la subsecretaría del ministerio de gobierno, hasta el día 31 del corriente mes, a las 3 p. m. hora en que serán abiertas en presencia de los interesados que concurran al acto, no tomándose en consideración las que no contengan las condiciones expresadas en el presente decreto.

Art. 6.° — Si el contratista no entregase el calzado dentro del término fijado, incurrirá en la pérdida del depósito a que se refiere el inciso a) del artículo 2.° y además el gobierno tendrá el derecho a comprar las piezas que faltaren por cuenta del contratista, cualquiera que sea su precio, el que se deducirá del importe total del contrato.

Art. 7.° — Comuníquese, publíquese en el "Boletín Oficial" y dese al R. O. — Eufrasio Loza. — Juan F. Barrera.

1|476-v-ag. 31

POLICÍA DE CÓRDOBA

DECRETO N.o 471

Licitación para la provisión de vestuario

DEPARTAMENTO DE GOBIERNO

Córdoba, agosto 8 de 1916.

Atenta la nota del señor subintendente de policía.

El gobernador de la provincia

DECRETA:

Artículo 1.° — Llámase a licitación para la confección de "UNIFORMES DE VERANO", con destino a las policías de la capital y campaña, escuadrón de seguridad, cuerpo de bomberos y guardia de cárceles, en la siguiente forma:

POLICIA DE LA CAPITAL — EMPLEADOS SUPERIORES

Traje de gala:

[illegible] gorra con penacho blanco modelo actual, botones con el escudo de la provincia, insignias y presillas modelo nuevo, pantalón negro. [illegible]

[illegible]

1 Un traje para inspector general.

[illegible] trajes para comisario inspector.

[illegible] trajes para comisarios.

[illegible] trajes para subcomisarios.

[illegible] trajes para oficial principal.

57 Cincuenta y siete trajes para oficial inspector.

15 Quince trajes para aspirantes.

[illegible] trajes para suboficial.

ESCUADRON DE SEGURIDAD

Traje de parada:

Tela y modelo actual, botones con escudo de la provincia, un pantalón recto y uno brech, insignias actuales, presillas de comisario modelo nuevo.

1 Un traje completo para el jefe.

Traje de diario:

Tela y modelo actual, botones con escudo de la provincia, presillas modelo nuevo sobre fondo azul eléctrico.

1 Un traje para comisario jefe.

1 Un traje para subcomisario segundo jefe.

2 Dos trajes para oficial principal.

4 Cuatro trajes para oficial inspector.

2 Dos trajes para suboficial.

CUERPO DE BOMBEROS

Traje de parada:

Tela y modelo actual, botones con escudo de la provincia; un pantalón recto y un brech; insignias actuales, presillas de comisario modelo nuevo.

1 Un traje completo para el jefe.

Traje de diario:

Tela y modelo actual, botones con escudo de la provincia, presillas modelo nuevo, insignias actuales.

1 Un traje para el comisario jefe.

1 Un traje para subcomisario segundo jefe.

3 Tres trajes para oficial principal.

2 Dos trajes para oficial inspector.

2 Dos trajes para suboficial.

PIQUETE GUARDIA DE CARCELES

Traje de parada:

Tela y modelo actual, botones con escudo de la provincia, un pantalón recto y un brech, insignias actuales, presillas de comisario.

1 Un traje completo para el jefe.

Traje de diario:

(Tela y modelo igual al de la policía de la capital). (Empleados superiores)

1 Un traje para comisario jefe.

1 Un traje para subcomisario segundo jefe.

2 Dos trajes para oficial principal.

2 Dos trajes para oficial inspector.

1 Un traje para aspirante.

3 Tres trajes para suboficial.

BANDA DE MUSICA

Traje de diario.

Maestro y segundo maestro modelo y tela igual a oficiales superiores de la policía de la capital, gorra aro rojo, presillas modelo nuevo, insignias de liras.

1 Un traje para comisario jefe.

1 Un traje para oficial inspector segundo jefe.

MUSICOS

Traje de diario:

Modelo y tela igual a la tropa de la policía de la capital, gorra aro rojo, insignias de liras.

47 Cuarenta y siete trajes completos.

ORDENANZAS Y COCHEROS

Traje de diario:

Modelo actual, sarga azul obscura, igual tela de la policía de la capital.

40 Cuarenta trajes completos.

POLICIA DE LA CAPITAL Y RURALES

Tropa—

Blusa cuello volcado, botones perdidos, un bolsillo arriba lado izquierdo con cartera; abajo, dos bolsillos simulados, uno a cada lado con cartera y botamanga. Pantalón recto, vivo azul eléctrico y casco modelo actual (paño sarga azul obscuro).

700 Setecientas blusas talla 1 y 2.

700 Setecientos pantalones talla 1 y 2.

700 Setecientos cascos, base, lanza y chapa con numeración del 107 al 806.

200 Doscientos pantalones brech sarga azul obscuro, vivos azul eléctrico.

1.600 Mil quinientos pares guantes hilo blanco.

20 Veinte pares jinetas sargento primero hilo blanco.

20 Veinte pares jinetas sargento hilo blanco.

50 Cincuenta pares jinetas cabo primero, hilo blanco.

50 Cincuenta pares jinetas cabo hilo blanco.

60 Sesenta pares número 1, metal blanco para cuello.

40 Cuarenta pares número 2 metal blanco para cuello.

40 Cuarenta pares número 3 metal blanco para cuello.

30 Treinta pares número 4 metal blanco para cuello.

30 Treinta pares número 5 metal blanco para cuello.

20 Veinte pares número 6 metal blanco para cuello.

30 Treinta pares número 7 metal blanco para cuello.

20 Veinte pares número 8 metal blanco para cuello.

20 Veinte pares número 9 metal blanco para cuello.

20 Veinte pares número 10 metal blanco para cuello.

50 Cincuenta pares letras T. metal blanco para cuello.

Traje de parada:

Para tropa, levita igual modelo y a los que usa la sección tráfico, traje blanco y bastón.

80 Trajes completos (Numeración de los cascos del 1 al 80).

160 Pares media polaina brin de hilo blanco.

ESCUADRON DE SEGURIDAD

Traje de diario:

Modelo y tela uso actual.

110 chaquetillas.

110 pantalones.

110 cascos completos.

110 letras E. metal blanco para cuello.

110 letras S. metal blanco para cuello.

4 pares jinetas para sargento primero.

6 pares jinetas para sargento.

8 pares jinetas para cabo primero.

8 pares jinetas para cabos.

(Numeración de los cascos del número 1 al 110).

CUERPO DE BOMBEROS

Traje de diario:

Sarga negra, vivos rojos, modelo actual.

90 chaquetillas.

90 pantalones.

90 gorras.

4 pares jinetas para sargento primero.

6 pares jinetas para sargento.

8 pares jinetas para cabo primero.

8 pares jinetas para cabo.

PIQUETE DE GUARDIA CARCELES

Traje de diario:

(Modelo y tela igual a los de la tropa de la policía de la capital, insignias de guardia de cárcel).

120 blusas.

120 pantalones.

120 cascos completos.

4 pares jinetas sargento primero.

6 pares jinetas sargento.

8 pares jinetas cabo primero.

8 pares jinetas cabo.

Numeración para los cascos del número 806 al 936.

CIUDAD, VILLA Y CAMPAÑA

Empleados superiores:

450 ponchos paño gris obscuro con cuello y letras P. C. bordadas en hilo amarillo en el mismo, una a cada lado.

450 pantalones brech, paño gris obscuro.

TROPA

Traje diario:

Igual modelo y tela a los de la policía de la capital.

600 blusas.

600 pantalones.

600 cascos completos.

40 pares jinetas sargento primero.

40 pares jinetas sargento.

70 pares jinetas cabo primero.

70 pares jinetas cabo.

CAMPAÑA

Traje diario:

Paño gris obscuro, vivos verdes.

700 blusas.

700 pantalones.

700 cascos completos. (Chapa P. C.).

GUARDIA CARCEL DE RIO IV

Traje diario:

Paño gris obscuro, pantalón doble franja azul, gorra con aro azul.

30 blusas.

30 pantalones.

80 gorras.

12 pares jinetas y escuadras para clases, hilo dorado.

Art. 2.° — Las propuestas contendrán las condiciones siguientes:

1) Serán escritas en papel sellado de cinco pesos y acompañadas de un certificado de depósito en el Banco de Córdoba, a la orden del ministerio, por la suma de cinco mil pesos nacionales.

2) Precio por cada uno de los trajes enumerados en los incisos del artículo anterior.

3) Los uniformes serán confeccionados conforme a la talla 1 y 2 (tropa).

4) Los proponentes presentarán muestras de las telas para cada uniforme y demás piezas que se licitan, debiendo ser la confección igual a las muestras existentes en la policía de esta capital.

Art. 3.° — Los uniformes deberán ser entregados a los cuarenta días de aprobado el contrato respectivo.

Art. 4.° — El pago se efectuará en Letra de Tesorería a cuatro meses de plazo, sin interés.

Art. 5.° — Si el contratista no entregase los uniformes dentro del término estipulado, incurrirá en la pérdida del depósito, y además, el gobierno tendrá derecho a comprar las piezas que faltasen por cuenta del contratista, cualquiera que sea su precio, el que se deducirá del valor total del contrato.

Art. 6.° — El gobierno se reserva el derecho de no aceptar las propuestas que fueren presentadas y de rescindir por sí sólo el contrato en caso de que el contratista no cumpla con las estipulaciones convenidas.

Art. 7.° — Las propuestas deberán ser presentadas en el ministerio de gobierno hasta el día 29 del corriente mes, a las 3 p. m., hora en que serán abiertas en presencia de los interesados que concurran al acto, no tomándose en consideración las que no contengan las condiciones expresadas en el presente decreto.

Art. 8. — Comuníquese, publíquese en el "Boletín Oficial" y dese al R. O. — Eufrasio S. Loza. — Juan F. Barrera.

1|477-v-ag. 31

Decreto No. 474 Serie A

Prórroga para licitación

DEPARTAMENTO DE GOBIERNO

Córdoba, Agosto 9 de 1916.

Considerando exiguo los términos fijados por los decretos Nros. 471 y 472 sobre licitación de uniformes y calzado de verano, en razón de la importancia de la misma, y el depósito de garantía desproporcionado a los cálculos probables de su monto,

El Gobernador de la Provincia

DECRETA:

Art. 1.o — Fíjase en el (10 o|o) diez por ciento el depósito de garantía de las licitaciones de la referencia de acuerdo a la ley de Contabilidad.

Art. 2.o — Prorróganse los términos para la presentación de propuestas y entrega de los efectos licitados hasta el 10 de Septiembre y 15 de Noviembre respectivamente.

Art. 3.o — Comuníquese, publíquese y dese al R. O. — LOZA — Juan F. Barrera.

PENITENCIARIA DE CÓRDOBA

DECRETO N.° 483. — SERIE A

Llamando a licitación para la provisión de trajes para el personal de la penitenciaría y ropa para los penados

DEPARTAMENTO DE GOBIERNO

Córdoba, agosto 10 de 1916.

Atento la nota del señor director de la cárcel penitenciaria de esta capital,

El gobernador de la provincia

DECRETA:

Artículo 1.° — Llámase a licitación para la provisión de trajes para el personal y uniformes y ropa para los penados para la próxima estación de verano, en la forma siguiente:

2 Dos uniformes de alcaide, compuestos de blusa, pantalón y gorra.

2 Dos uniformes de auxiliar, compuestos de blusa, pantalón y gorra.

1 Un uniforme de jefe de depósito y ecónomo, blusa, pantalón y gorra.

6 Seis uniformes de celador, compuestos de blusa, pantalón y gorra.

5 Cinco uniformes de conserje, compuestos de blusa, pantalón y gorra.

24 Veinticuatro uniformes de guardián, compuestos de blusa, pantalón y gorra.

15 Quince uniformes de llavero compuestos de blusa, pantalón y gorra.

3 Tres uniformes de ordenanza, compuestos de blusa, pantalón y gorra.

1 Un uniforme de cochero, compuesto de blusa, pantalón y gorra.

Penados:

960 Novecientos sesenta uniformes de brin azul, compuestos de blusa, pantalón y polis.

960 Novecientos sesenta camisas de lienzo.

960 Novecientos sesenta calzoncillos.

960 Novecientas sesenta camisetas.

960 Novecientos sesenta pares de medias.

1.920 Mil novecientos veinte pañuelos.

480 Cuatrocientos ochenta pares de botines reglamentarios.

960 Novecientos sesenta repasadores.

960 Novecientos sesenta toallas algodón.

50 Cincuenta colchones.

50 Cincuenta almohadas.

50 Cincuenta frazadas.

1.920 Mil novecientas veinte sábanas de lienzo.

960 Novecientas sesenta fundas.

Art. 2.° — Las propuestas contendrán las siguientes condiciones:

a) Serán escritas en papel sellado provincial de CINCO PESOS y acompañadas de un certificado de depósito en el Banco de Córdoba, a la orden del ministerio, correspondiente al 10 o|o del valor total de la propuesta.

b) Especificarán precio por cada artículo y serán acompañadas de las muestras respectivas.

Art. 3.° — Las propuestas que no contengan los requisitos expresados en el presente decreto no serán tomadas en consideración.

Art. 4.° — Los uniformes, así como las telas y materiales a emplearse serán iguales a los existentes en la cárcel penitenciaria.

Art. 5.° — Los artículos licitados serán entregados en la penitenciaría el día 15 de noviembre del corriente año.

Art. 6.° — El pago se efectuará por letras de tesorería a tres meses de plazo, sin interés.

Art. 7.° — Las propuestas se presentarán en la subsecretaría del ministerio de gobierno hasta el día 10 de septiembre próximo, a las 3 p. m., hora en que serán abiertas en presencia de los interesados que concurran al acto.

Art. 8.° — Si el contratista no entrega los artículos licitados dentro del término fijado, incurrirá en la pérdida del depósito a que se refiere el inciso a), artículo 2.° y además el gobierno tendrá el derecho a comprar las piezas que faltaren por cuenta del contratista, cualquiera que sea su precio, el que se deducirá del importe total del contrato.

Art. 9.° — Comuníquese, publíquese y dese al R. O. — LOZA. — Juan F. Barrera.

Decreto N.O. 500 Serie A

Fijando nueva fecha para licitaciones

DEPARTAMENTO DE GOBIERNO

Córdoba, Agosto 11 de 1916.

Siendo domingo el día 10 de Septiembre fijado para la presentación de las propuestas de las licitaciones convocadas por decretos números 471, 472 y 483

El Gobernador de la Provincia

DECRETA:

Art. 1.o — Fíjase el día 9 de Septiembre a los efectos relacionados.

Art. 2.o — Comuníquese, publíquese y dése al R. O. — LOZA — Juan F. Barrera.

v-9-sept.

PROVINCIA DE CORDOBA

MINISTERIO DE HACIENDA

Impresión de Libretas Talonarias para el Parque Zoológico de Córdoba

LICITACION

De conformidad a lo dispuesto en el decreto número 329—B, fecha de ayer, —llámase a licitación hasta el día 11 de septiembre próximo, a las 3 p. m., para la impresión de seis mil libretas talonarias de cien hojas cada una, con destino al Parque Zoológico de Córdoba, en dos valores ($ 0.10 y $ 0.20) en dos colores distintos.

Tanto la hoja del talón como el cuerpo llevarán impresos: a) El escudo de la provincia con la leyenda: "Parque Zoológico de Córdoba" y el valor del sello (diez o veinte centavos nacionales); b) El concepto del ingreso en caracteres bien visibles; c) La serie y numeración progresiva desde el uno. Los valores de diez centavos, tendrán cuatro series, constando: La A de tres mil quinientos talonarios, la B de ciento cincuenta, la C de seiscientos cincuenta y la D de ochocientos, y los de veinte centavos tendrán dos series, constando la E de trescientos talonarios y la F de seiscientos.

Las dimensiones de la libreta y clase de papel serán conforme al modelo que estará a la vista de los interesados en la subsecretaría del ministerio de hacienda, y el embalaje deberá ser en paquetes de veinte libretas, llevando cada uno escrito en dos de sus costados la numeración y el valor a que corresponde.

Las propuestas deberán hacerse en papel sellado provincial de cinco pesos y acompañarse de un certificado de depósito hecho en el Banco de Córdoba a la orden del ministerio, por un valor igual a cinco por ciento del importe de la propuesta, el que será doblado por el licitante que obtuviere la licitación al formularse el contrato respectivo.

Por más datos ocurrir a la subsecretaría de hacienda, a cargo del que suscribo, donde estará el expediente a la vista de los interesados hasta el día de la licitación.

Córdoba, agosto 27 de 1916. — Pedro León, subsecretario de hacienda.

1|606-v. sep. 14.

Intendencia Municipal de la Capital

CEMENTERIO DEL OESTE

Se previene a las personas que tengan deudos depositados en los nichos del Cementerio del Oeste cuya ubicación y nombre del cadáver se indica a continuación, que si dentro de los treinta días del vencimiento no se presentaran a practicar la renovación del arrendamiento, se procederá a colocar los cadáveres en el osario general:

1.ª CAPILLA

14 Tomás Lantas
73 Josefa Díaz de Berjorga.
101 Catalina M. de Blasco.
121 Genara H. de Roque y Sabina Roque.
171 Carmen P. de Peralta.
182 Concepción Muñoz.

2.ª CAPILLA

48 Francisco Morgari.
74 Manuel Arpe.
193 Francisco Rossat.
203 Joaquín Martínez.
208 Virginia R. Herrera.

1.ª GALERIA — 1.ª SECCION

11 Carmen Julián de Polito.
18 Dara G. de Fraga.
26 Francisco Andreani.
38 José Beretervide.
60 Angela Alioni.
113 Alberto Romero Fontan.
176 Isabel de la Sierra de Varzi.
186 Martín Semper.
193 Liberata Muzzio de Chiappe.
280 Manuela L. N. del Castillo
284 Cecilia Spinelli de Costa.
309 Colomba Chiessa de Maggio.
319 César Soresina.
359 Luis Roigt.
390 Pedro de Siré.
399 Pablo Lombardo.
588 Pedro Lapouple.

2.ª GALERIA. — 1.ª SECCION

18 Gioconda Barros.
19 Teresa Repetto de Bignone.
241 Miguel Rueda.

3.ª GALERIA. — 1.ª SECCION

57 Magdalena P. de Merlino.
61 María A. Vázquez.
67 Domingo Ramón Berraondo.
118 Juan Monteruvio.
154 Ventura V. de Durá.
211 N. Mela.
236 Vicente Pastor.
271 Bartolomé Alberti.
281 Angel Alberti.
291 Teresa Lequio.
315 Pedro Elichirigoity.
324 Juan Sebastián Falcone.
341 Magdalena B. de Tufa.
357 Donato Cacace.
361 Manuel Ojeda.
367 Paulina Durand.
418 Emilia Bimoldi.
497 Pedro Maglioni.
505 Carlos Federico Holmes.
571 Dolores M. de Sirio.

3.ª GALERIA SUBTERRANEO

52 Juan Moro.
68 Agenor Alvaguin.
73 Angela G. de Calcagno.
74 Juan Mulenno.
80 Juan Pazanta.
96 Bautista Belasagan.
104 Guillermo Don.
150 Manuel Ferreiro.
152 Juana G. de Pasos.
204 Margarita M. de Cadrer
220 Santos Pozzi.
236 Carmen M. de Díaz.
275 José Pedro J. Ameru.

4.ª GALERIA. — 1.ª SECCION

395 Sara Santander.

5.ª GALERIA. — 1.ª SECCION

1 Pedro Faustinelli.
2 Fausto Montenegro.
11 José Lasalle.

14 Bartolomé Bassano.
11 Domingo Ruiz Arias.
41 Elisa C. de Corvetta.
61 Juan Carlos Petray.
61 Amalia Elena Avancini.
71 María Mendoza.
81 Ramón Gómez.
101 París Balcani.
102 J. F. P. Jacop.
111 José María Alvarez.
114 Arturo Valdez.
188 Rosa T. de López.
241 Solera Hornos.
251 Teresa C. de Vaca.
282 María Lousiaeva.
292 Luisa Sicilia.
304 José Gallardo.
308 Luis Tortorelli.
318 Isabel B. de Monfort.
316 Raquel Demarco de Certosa.
317 Domingo P. de Calsetta.
318 Serafina A. de Fontana.
326 Filomena I. de Bacuzzi.
336 Anselmo López.
346 Juan Fusco.
347 Manuel Martínez.
348 Manuel Alvarez Quiroz.
354 Angel Facciano.
358 Roque Ponce.
360 Victorio Repolli.
368 Julio C. J. D. Fernández.
369 María T. de Armagnanque.
370 Anatilde L. de Escalada.
378 Luciano Movesi.
388 María Juana A. de González.
389 Salvador Labanche.
397 Ana D. de Biladua.
398 Dante Duci.
399 Clara F. de Barrabino.
400 Hilaria de L. Alcorta.
408 Andrés Muñoz.
409 Rosa R. de Ianelli.
410 Sara Don de Pinonselli.
417 Epifanio del Valle.
418 Leonardo Blasco.
419 Leopoldo Morcan.
420 Arturo Gerizone.
427 José García Posse.
428 Víctor Canaletti.
430 Angel González.
439 María R. de Bocconi.
447 Natalio Manzone
448 Natalia Arana.
450 Vicente Belucio.
458 Francisca D. de Bianchi.
459 Manuel Crespo.
460 Catalina M. de Etchepare.
468 Carmen López.
469 Santiago Felipe Castelli.
470 Ernesto Marani.
479 Francisco Matilla.
480 Antonio Burgheroni.
490 Pablo Masciangelo.
499 Antonio Garbarino.
509 Vicente la Femina.
510 Gabriel Deberes.
520 Victoria C. de Igarzábal.
530 Amalia P. de Artola.
540 Francisco M. R. de Aguilar.
549 Esteban Maisano.
550 Juan Ramón Ledesma.
559 José M. Gutiérrez.
560 Graciana B. de Ramírez.
569 Lorenzo Batista.
570 Francisco P. Bovo.
579 Juan Gabino.
589 Luis Luccarini (hijo).

5.ª GALERIA SUBTERRANEO

22 Luisa Marroni.
367 Pedro Becerra.
382 Faustina C. de Aldao.
383 Dionisio Aldao.

El secretario.

Buenos Aires, agosto 11 de 1916.

1|483-v. sep. 10

Intendencia Municipal de la Capital

CEMENTERIO DE FLORES

Habiendo vencido el término por el cual fueron arrendadas las sepulturas ubicadas en los tablones 8-9 y 10 de la sección 5.a; 13 y 14 de la 7.a y 19 y 20 de la 8.a (traza provisoria) del cementerio de Flores, se avisa a las personas que tengan deudos depositados en ellas que si en el plazo de treinta días no proceden a su renovación, serán exhumados los restos y colocados en el osario general. — El secretario. — Agosto 9 de 1916.

1|457 v Set. 7

Obras Sanitarias de la Nación

Se llama a licitación para la instalación de colectores en la 1.a sección de la 4.a zona (Saavedra), de acuerdo con el Pliego de Condiciones y presupuesto que los interesados pueden consultar en la Dirección Técnica, calle Charcas 1840, todos los días hábiles de 1 a 5 p. m.

Cada licitante presentará sus propuestas en los formularios impresos que se le entregará, ofreciendo en cada caso construir las obras con determinado tanto por ciento de aumento o rebaja sobre el presupuesto oficial, pagadero en dinero efectivo, en Letras de Tesorería y en Títulos Crédito Argentino Interno de 5 o|o de interés y 1 o|o de amortización anuales; y acompañará un sello de cinco pesos moneda nacional por la primera foja y de un peso por cada una de las siguientes y un certificado de depósito hecho en dinero efectivo o en Títulos de Crédito Argentino Interno de 5 o|o de interés y 1 o|o de amortización anuales, en el Banco de la Nación Argentina, a la orden del señor Presidente del Directorio de las Obras Sanitarias de la Nación, por una suma equivalente al (1 o|o) uno por ciento del importe de la propuesta respectiva.

Las propuestas deberán presentarse en la Secretaría del Directorio de las Obras Sanitarias de la Nación y serán abiertas el 25 de Septiembre próximo a las 3 p. m. en presencia de los interesados que concurran al acto. — Buenos Aires, 21 de agosto de 1916. — José L. Goñi, secretario. 1|553-v-ag. 31

MINISTERIO DEL INTERIOR

AVISO

Llámase a licitación pública para contratar, por el término de tres años, la concesión para la publicación de avisos en el Boletín que edita la Dirección General de Territorios Nacionales, la que tendrá lugar el día 25 de septiembre próximo, a las tres de la tarde, en el despacho de la mencionada dirección. Por datos y referencias, ocurrir a la secretaría de la misma. Buenos Aires, agosto 31 de 1916. — Y. Ruiz Moreno.

1|571-v. sep. 25

[illegible]

SHORTHORN [illegible]

[illegible] Sep. 2

S. LOBATO & Cía

JUDICIAL. — EN VELEZ SARSFIELD. — Seguróla 472 entre Saracaga [illegible] Avellaneda. Orden del Sr. Juez [illegible] Jerónimo Balarino, secretario Dr. [illegible] C. Olmos. Juicio doña Micaela [illegible] contra don Aquiles Trabagli [illegible] Carolina Doverio de Trabaglini [illegible] de pesos. Base, 4000 $.

[illegible] domingo 10 de septiembre, a las [illegible] en la misma. Mide 5m35 de [illegible] por 32m54. Edificio con cerco alambre tejido y jardín al frente, [illegible] 2 piezas, comedor, cocina [illegible] Pisos de pino de tea, puertas de cedro, galería con piso mosaico [illegible] ladrillos, agua corriente, [illegible]

Seña y a cuenta de precio 8 o|o, comisión 2 o|o. Otros informes, [illegible] 689. — V. S. Lobato y Cía. 1|538-v. Set. 10

Rivero y Viale

REMATE-FERIA EN SALADILLO [illegible] C. Sur. 350 vacunos, 150 lanares, 100 porcinos.

[illegible] viernes 1.o de septiembre, a la 1 [illegible] efectuaremos nuestro remate-feria con las haciendas consignadas. Informes en nuestros escritorios, en Buenos Aires, Venezuela 1230, y en Saladillo F. C. S. 1|599-v. ag. 31

Bravo Barros y Cía.

EN PALERMO. — CASA MODERNA. — Judicial. — Andrés Arguibel 388, entre Costa Rica y Nicaragua. Muy buena para habitar. Con adoquinado al frente y a cuatro cuadras de avenida Santa Fe. Juez doctor Gerónimo Balarino, secretario doctor Horacio Dobranich. Juicio Pedro Bordeu con el doctor Manuel de Sautú [illegible] Base $ 15.000.

[illegible] domingo 10 de septiembre, a las [illegible] en la misma propiedad. 7m79 [illegible] por 48m10 (49v77) y 7m80 (9v01) [illegible] el contrafrente. Frente imitación [illegible] vestíbulo, sala, comedor, cuatro habitaciones, cuarto de baño, cocina, dos piezas en altos, dos patios y [illegible] con jardín y un pequeño galpón. Visítese. 8 o|o a cuenta de precio y 2 o|o de comisión. Informes, 351 San Martín, 361. — Bravo Barros y Cía. 1|564-v-9 sep.

CAMPOS EN MISIONES. — JUDICIAL. — Parte de las tierras de Martín Errecaborde y Cía. 8.050 hectáreas en lotes, con frente al Río Uruguay y al arroyo Itacuruaré y sobre el ejido del pueblo San Javier.

El viernes 15 de septiembre, a las 3 de la tarde, en nuestro hall, 351 San Martín 361 (Buenos Aires), de acuerdo con el siguiente

EDICTO JUDICIAL

Por disposición del señor juez de primera instancia en lo federal, Dr. Manuel B. Anchorena, secretaría del autorizante, se hace saber por el término de dos meses, que en el juicio Banco Nacional en liquidación, contra Alvaro Istueta y otros sobre división de condominio, han sido designados los martilleros señores Bravo Barros y Cía., para que procedan a la venta en pública subasta de 8.050 hectáreas, 65 áreas, en lotes, situadas en el territorio de Misiones, que son parte de las tierras conocidas por de Martín Errecaborde y Cía., con frente al Río Uruguay y al arroyo Itacuruaré y sobre el ejido del pueblo de San Javier. A saber:

Primera fracción.—Un lote de 3573 hectáreas, 35 áreas, lindando al NO., con tierras fiscales, al este con Gibson Hermanos, al sur con el lote M, y el ejido de San Javier. Base, 3 $ la hectárea.

Segunda fracción. — 3.619 hectáreas, 65 áreas, divididas en 51 lotes de superficies varias; lindando al norte con tierras fiscales, al NE. con [illegible] M. López, al sudeste y sur con el Río Uruguay y al oeste con el arroyo Itacuruaré, en medio con Kemmerich y temple. Base, 8 $ la hectárea.

Tercera fracción. — Los derechos a comprar el sobrante existente en el lote R, que forma un triángulo, con una superficie de 857 hectáreas, 65 áreas. Sin base.

Los compradores deberán constituir domicilio en la capital federal. Escritura por ante la oficina del señor [illegible] A. Leguizamón, dentro de los [illegible] días, a contar desde la fecha de la aprobación del remate. Forma de pago: 5 o|o en seña y a cuenta de precio en el acto del remate, 15 o|o al otorgarse la escritura y el 80 o|o restante en ocho cuotas semestrales de 10 o|o cada una, a contar desde la fecha de la escrituración con pagarés hipotecarios e interés de 6 o|o anual. Comisión 2 o|o.—Buenos Aires, junio 24 de 1916.—Rafael A. Leguizamón, secretario.

Mayores informes y planos, solicítense en nuestra casa, 351 San Martín 361. — Bravo Barros y Cía. 1|242-v. Sept. 4

CASARES Hnos. y DIEHL

REMATE ESPECIAL DE NOVILLOS [illegible] Avisamos a nuestra clientela [illegible] septiembre, a las [illegible] (F. C. Sud) [illegible] novillos en [illegible] para el [illegible] noviembre [illegible] muy [illegible] Pedidos [illegible] Buenos [illegible] Diehl. [illegible] sep. 13

FRANCISCO BANFI

JUDICIAL. — DETALLADA Y CONTADO [illegible] Espléndida regia casa quinta [illegible] con soberbio parque, calle [illegible] Nro. 2460, la manzana comprendida por las calles Montes [illegible] y Camacua, [illegible] parte [illegible] Próxima a [illegible] Estados Unidos. Superficie 92 [illegible] metros cuadrados. Base [illegible] m|n. En las siguientes formas de pago: 20 o|o al contado y [illegible] resto amortizaciones 10 por ciento semestrales con garantía hipotecaria con el interés del 7 por ciento anual. Expediente letra R. No 2674.

El día viernes 8 de septiembre, a las 3 de la tarde, en mi escritorio, calle Tucumán núm. 900, piso 3.o, procederé a su venta. Orden del juez federal doctor Tomás Arias, secretaría doctor Carlos M. Castellanos. Juicio Banco de la Nación Argentina por cobro [illegible] Hipotecario. Edificio sólido [illegible] carpintería de primera calidad, pisos de madera y mosaico, cielorrasos de yeso, catorce piezas sin contar cocina, ante cocina, carbonera, lavadero, despensa, sótano, baño, water closet, etc. Instalación eléctrica, agua corriente, molino y motor para riego del espléndido y artístico parque y jardín que la circunda con sus fuentes, árboles, plantas, etc. de la mejor calidad. Casa para el quintero, dos piezas grandes, cocina y w. c. Toda cercada de alambre tejido amplio, portón de hierro, pilares de mampostería, etc., etc. Visítese. Seña 8 o|o. Comisión 2 o|o, a cargo del comprador. Por informes, Tucumán N.o 900. F. Banfi. —Carlos M. Castellanos, secretario. 1|582-v. Sep. 7.

Banco Hipotecario Nacional

SUCURSAL LA PLATA

CASA QUINTA EN ADROGUE, partido de Almirante Brown. Préstamo No H.° 856|4348. Serie C. H. A. 6 o|o de $ 17.000.

El Banco Hipotecario Nacional rematará en el local de su sucursal en la ciudad de La Plata, establecida en la calle 51 N.° 529, el día JUEVES TREINTA Y UNO DE AGOSTO DE MIL NOVECIENTOS DIEZ Y SEIS, A LAS DOS DE LA TARDE, la casa quinta denominada Villa Teodolina, situada en Adrogué, partido de Almirante Brown, jurisdicción de la provincia de Buenos Aires, en la calle Bartolomé Mitre, antes Seguí, N.° 709, esquina a la de Macías, compuesto su terreno formado por los lotes 3, 4 y 5 de una superficie total de 1.615 metros 40 decímetros cuadrados, lindando: al S. E. con la calle Bartolomé Mitre; al S. O., con la calle Macías; al N. O., con Juan Carlos Sánchez, y al N. E., con terreno de la señora de Azqueta.

BASE DE VENTA, $ 27.500

El comprador continuará haciendo el servicio de la hipoteca originaria de $ 17.000, que reconoce la propiedad, reducida hoy a $ 15.672 con 488 milésimos y abonará en dinero el exceso sobre esta suma hasta el precio de compra. Los títulos pueden ser examinados en la oficina del Banco antes del remate. Verificado éste, no habrá lugar a reclamo. Seña 5 o|o y comisión 1 o|o que serán exigidas en efectivo en el acto del remate, el que se efectúa con sujeción a lo dispuesto en las leyes vigentes números 8172 y 9155. Por informes ocurrir al Banco Hipotecario Nacional (25 de Mayo N.° 245, capital federal) o a su sucursal en La Plata.

Aviso iniciado en LA EPOCA el 17 de agosto de 1916. 1|517-v. ag. 31

SUCURSAL LA PLATA

POR EJECUCION JUDICIAL — CAsa en la ciudad de La Plata. Préstamo No. Ho. 1900|12315, serie C. H. A. 6 o|o de $ 8.000.

El Banco Hipotecario Nacional rematará en el local de su sucursal en la ciudad de La Plata, establecida en la calle 51 número 529, el día VIERNES PRIMERO DE SETIEMBRE DE MIL NOVECIENTOS DIEZ Y SEIS A LAS DOS DE LA TARDE, una casa ubicada en la ciudad de La Plata, calle 53, hoy avenida 9 de Julio número 1079, edificada sobre dos lotes de terreno señalados en el plano general con los números 9 y 11 de la manzana S, sección 2.a, compuestos ambos por estar unidos de una superficie total de 1.200 metros cuadrados; lindando: al S. E., con la calle 53, hoy avenida 9 de Julio; al S. O., con los lotes 2, 3 y 7; al N. E., con el 13, y al N. O. con los 10 y 12, todos de su manzana. La deuda de la Dirección General de las Obras de Salubridad por construcción de cloacas domiciliarias, corre por cuenta del comprador desde la aprobación del remate.

BASE DE VENTA: $ 9.500

El comprador continuará haciendo el servicio de la hipoteca originaria de $ 8.000 que reconoce la propiedad, reducida hoy a $ 7.541 con 445 milésimos y abonará en dinero el exceso sobre esta suma hasta el precio de compra. Los títulos pueden ser examinados en la oficina del Banco antes del remate. Verificado éste, no habrá lugar a reclamo. Seña 5 o|o y comisión 1 o|o que serán exigidas en efectivo en el acto del remate, el que se efectúa con sujeción a lo dispuesto en las leyes vigentes números 8172 y 9155. Por informes ocurrir al Banco Hipotecario Nacional (25 de Mayo número 245, capital federal) o a su sucursal en La Plata.

Aviso iniciado en LA EPOCA el 18 de agosto de 1916. 1|526|s 1

CAPITAL

CASA CALLE CUENCA Núm. 496, ESquina a la de San Eduardo Núm. 3202|10. No. Ho. 17542. Serie C. H. A. 6 o|o.

El Banco Hipotecario Nacional rematará en su local el VIERNES 1.o DE SETIEMBRE de 1916, a las 2.30 p. m., una casa ubicada en la calle Cuenca núm. 496, esquina a la de San Eduardo números 3202 y 3210. Edificio se compone de salón de negocio con entrada por la calle Cuenca número 496, y por la calle San Eduardo número 3202 dos habitaciones, con frente a la calle Cuenca, por San Eduardo número 3210, vestíbulo, con escalera de material que baja al sótano, el que ocupa toda la parte del negocio, baño, cocina, etc., y en altos una pieza de servicio, terreno mide 9.52 metros de frente al N. por 17.32 metros de fondo, debiendo descontar de estas medidas la extensión tomada para formar la ochava de [illegible] metros.

BASE DE VENTA: $ 13.200

El comprador continuará haciendo el servicio de la hipoteca originaria de $ 10.000 que reconoce la propiedad, reducida hoy a $ 9.555 con 393 milésimos y abonará en dinero el exceso sobre esta suma hasta el precio de compra. Los títulos pueden ser examinados en la oficina del Banco antes del remate. Verificado éste, no habrá lugar a reclamo. Seña 5 o|o y comisión 1 o|o que serán exigidas en efectivo en el acto del remate, el que se efectúa con sujeción a lo dispuesto en las leyes vigentes números 8172 y 9155. Por informes ocurrir al Banco Hipotecario Nacional.

Aviso iniciado en LA EPOCA el 13 de agosto de 1916. 1|527|s 1

CAPITAL

CASA CALLE TRELLES N.° 1861, entre las de San Julián y San Matías. N.° H.° 12808. Serie C. H. A. 6 o|o.

El Banco Hipotecario Nacional rematará en su local el VIERNES 8 DE SEPTIEMBRE DE 1916, A LA 1 P. M., una casa ubicada en la calle Trelles N.° 1861, con edificio compuesto de dos habitaciones, dos piezas, dos cocinas, etc., y terreno que mide: 8 metros de frente al S. O. por 37 metros de fondo.

BASE DE VENTA, $ 3.200

El comprador continuará haciendo el servicio de la hipoteca originaria de $ 2.000 que reconoce la propiedad, reducida hoy a $ 1.885 con 861 milésimos y abonará en dinero el exceso sobre esta suma hasta el precio de compra. Los títulos pueden ser examinados en la oficina del Banco antes del remate. Verificado éste no habrá lugar a reclamo. Seña 5 o|o y comisión 1 o|o que serán exigidas en efectivo en el acto del remate, el que se efectúa con sujeción a lo dispuesto en las leyes vigentes números 8172 y 9155. Por informes ocurrir al Banco Hipotecario Nacional.

Aviso iniciado en LA EPOCA el 2 de agosto de 1916. 1|569-v. sep. 8

SUCURSAL SAN LUIS

POR EJECUCION JUDICIAL. — DOS fracciones de campo en el partido de Mercedes, departamento General Pedernera, con superficie en conjunto de 216 hectáreas, 82 áreas, Préstamo No. Ho.232|19166, serie C. H. A. 6 o|o de $ 6.000.

El Banco Hipotecario Nacional rematará en el local de su sucursal en la ciudad de San Luis, establecida en la calle San Martín 494, el día SABADO NUEVE DE SEPTIEMBRE DE MIL NOVECIENTOS DIEZ Y SEIS, A LAS TRES DE LA TARDE, dos fracciones unidas de campo ubicadas en el partido de Mercedes, departamento General Pedernera, entre las estaciones General Paunero y General Pedernera (F. C. P.), lugar denominado La Esperanza, actualmente colonia Santa Rita; designadas en el plano de división que sirvió de base para la venta de estas fracciones, como lotes números 11 y 15. El lote número 11 se compone de una superficie de 115 hectáreas 04 áreas y 63 centiáreas y el lote número 15, de 101 hectáreas, 77 áreas y 31 centiáreas, lo que forma una superficie total de 216 hectáreas, 82 áreas: lindando: al norte, con los lotes números 12, 13 y 14 de don Alejandro Fercodini; al sur, con los lotes números 8 y 10 de don José María Terero y don Luis Goetz; al este, con el lote número 16 de don Pedro Reinero y al oeste con terrenos de la sucesión Ardiles.

BASE DE VENTA $ 8.000

El comprador continuará haciendo el servicio de la hipoteca originaria de $ 6.000 que reconoce la propiedad, reducida hoy a $ 5.770 con 126 milésimos y abonará en dinero el exceso sobre esta suma hasta el precio de compra. Los títulos pueden ser examinados en la oficina del Banco antes del remate. Verificado éste, no habrá lugar a reclamo. Seña 5 o|o y comisión 1 o|o que serán exigidas en efectivo en el acto del remate, el que se efectúa con sujeción a lo dispuesto en las leyes vigentes números 8172 y 9155. Por informes ocurrir al Banco Hipotecario Nacional (25 de Mayo 245, capital federal) o a su sucursal en San Luis.

Aviso iniciado en LA EPOCA el 26 de agosto de 1916. 1|574 v s 9

CAPITAL.—CASA CALLE NAVARRO esquina a la de Marcos Paz N.o 3587, N.o H.o 9959, Serie C. H. A. 6 o|o.—El Banco Hipotecario Nacional rematará en su local el LUNES 11 DE SEPTIEMBRE DE 1916, a las 12.30 p. m., una casa ubicada en la calle Navarro esquina a la de Marcos Paz N.o 3587, con edificio compuesto de jardín al frente, comedor, dos habitaciones, baño, cocina, etc., y terreno que mide: 10.04 metros de frente al N.O. por 25.18 metros de fondo y frente por el lado S.O.

BASE DE VENTA $ 6.500

El comprador continuará haciendo el servicio de la hipoteca originaria de $ 4.500 que reconoce la propiedad, reducida hoy a $ 4.242 con 063 milésimos y abonará en dinero el exceso sobre esta suma hasta el precio de compra. Los títulos pueden ser examinados en la oficina del Banco antes del remate. Verificado éste no habrá lugar a reclamo. Seña 5 o|o y comisión 1 o|o que serán exigidas en efectivo en el acto del remate, el que se efectúa con sujeción a lo dispuesto en las leyes vigentes números 8172 y 9155. Por informes ocurrir al Banco Hipotecario Nacional. Aviso iniciado en LA EPOCA el 28 de agosto de 1916. 1|578 v.sep 11

CAPITAL

FINCA CALLE INDEPENDENCIA números 1732|38|42, entre las de Solís y Entre Ríos. N.° H.° 8832. Serie C. H. A. 6 o|o.

El Banco Hipotecario Nacional rematará en su local el MARTES 12 DE SEPTIEMBRE DE 1916, A LAS 2.30 P. M., una finca ubicada en la calle Independencia números 1732|38|42 (antes N.° 690), entre las de Solís y Entre Ríos. Edificio consta de subsuelo, planta baja, planta alta y mansard, con la siguiente distribución: SUBSUELO, consta de dos piezas y un corredor que va hasta el sótano del comedor de la planta baja; PLANTA BAJA, por el N.° 1738, hall, dos salas, seis habitaciones, comedor, dos piezas, cocina, dos baños, w. c. y en altos una pieza de servicio, etc.; PLANTA ALTA, se compone de dos casas por Independencia N.° 1732, caja de escalera, hall vestíbulo, escritorio, sala, tres habitaciones, comedor, una pieza, baño, cocina, w. c. y en altos una pieza de servicio; por Independencia N.° 1742 igual distribución que la anterior; MANSARD, cada una de estas dos últimas casas de la planta baja tiene un mansard compuesto de hall, tres piezas y patio con salida a la azotea. Terreno mide: 18 metros 756 milímetros de frente al N. por 48.13 metros de fondo o lo más o menos que resulte.

BASE DE VENTA, $ 97.500

El comprador continuará haciendo el servicio de la hipoteca originaria de $ 95.000 que reconoce la propiedad, reducida hoy a $ 88.916 con 297 milésimos y abonará en dinero el exceso sobre esta suma hasta el precio de compra. Los títulos pueden ser examinados en la oficina del Banco antes del remate. Verificado éste no habrá lugar a reclamo. Seña 5 o|o y comisión 1 o|o que serán exigidas en efectivo en el acto del remate, el que se efectúa con sujeción a lo dispuesto en las leyes vigentes números 8172 y 9155. Por informes ocurrir al Banco Hipotecario Nacional.

Aviso iniciado en LA EPOCA el 29 de agosto de 1916. 1|597-v. sep. 12

CAPITAL

FINCA CALLE TALCAHUANO números 424|26|28|30, entre las de Corrientes y Lavalle. N.° H.° 14754. Serie C. H. A. 6 o|o.

El Banco Hipotecario Nacional rematará en su local el MARTES 12 DE SEPTIEMBRE DE 1916, A LA 1.30 P. M., una finca ubicada en la calle Talcahuano números 424, 426, 428 y 430. Edificio consta de sótano, planta baja y cinco pisos altos con las siguientes distribuciones: SOTANO, ocupa todo el frente de la casa. PLANTA BAJA, por el N.° 424, salón para negocio, y por el N.° salón para negocio, baño, cocina y en altillo dos piecitas; por el N.° 426 entradas a los departamentos interiores, teniendo tres de ellos tres habitaciones, cocina, etc. y otro una habitación más. I, II, III, IV y V PISOS ALTOS, son todos iguales, teniendo cada uno dos departamentos al frente y cuatro interiores. Los departamentos del frente constan, uno de sala, comedor, dos habitaciones, baño, cocina, pieza de servicio, etc. y el otro con una pieza menos, teniendo entrada estos departamentos por el N.° 428; los interiores tienen tres departamentos con tres piezas, cocina, etc. y el otro una pieza más; en la azotea una pieza y dos cuartos. Terreno formado por dos fracciones con las siguientes medidas: la primera, 4.33 metros de frente al E. por 11 metros 907 milímetros de fondo; y la segunda, 7.31 metros de frente al E. por 47.34 metros de fondo, teniendo un martillo a su favor en el costado S.; de 6.92 metros de N. a S.; y 16.54 metros de E. a O.; teniendo en el contrafrente 14.28 metros, con lo poco más o menos que resulte dentro de sus linderos.

BASE DE VENTA, $ 343.000

El comprador continuará haciendo el servicio de la hipoteca originaria de $ 274.000 que reconoce la propiedad, reducida hoy a $ 260.082 con 025 milésimos y abonará en dinero el exceso sobre esta suma hasta el precio de compra. Los títulos pueden ser examinados en la oficina del Banco antes del remate. Verificado éste no habrá lugar a reclamo. Seña 5 o|o y comisión 1 o|o que serán exigidas en efectivo en el acto del remate, el que se efectúa con sujeción a lo dispuesto en las leyes vigentes números 8172 y 9155. Por informes ocurrir al Banco Hipotecario Nacional.

Aviso iniciado en LA EPOCA el 29 de agosto de 1916. 1|596-v. sep. 12

CAPITAL

FINCA CALLE VICENTE LOPEZ números 1969|79, entre las de Ayacucho y Junín. N.° H.° 14609. Serie C. H. A. 6 o|o.

El Banco Hipotecario Nacional rematará en su local el MARTES 12 DE SEPTIEMBRE DE 1916, A LA 1 P. M., una finca ubicada en la calle Vicente López números 1969|79, con edificio compuesto de planta baja y dos pisos altos, con la siguiente distribución: PLANTA BAJA, con entrada por el N.° 1979, se compone de sala, vestíbulo, comedor, 5 habitaciones, cocina, antecocina, baño, etc., y en altos dos piezas de servicio. 1.° y 2.° PISO ALTO: con entrada común por el N.° 1969, constan: el 1.° de sala y escritorio al frente, hall, comedor, toilett, despensa, cocina, antecocina, una pieza de servicio, etc.; y dos escaleras interiores que conducen al 2.° piso, el que se compone de cuatro dormitorios, baño, etc.–Terreno mide: 8.32 metros de frente al O. por 32.13 metros de fondo, con lo poco más o menos que resulte dentro de sus muros divisorios, los cuales son medianeros en toda la extensión y altura.

BASE DE VENTA, $ 78.000

El comprador continuará haciendo el servicio de la hipoteca originaria de $ 62.000 que reconoce la propiedad, reducida hoy a $ 58.580 con 677 milésimos y abonará en dinero el exceso sobre esta suma hasta el precio de compra. Los títulos pueden ser examinados en la oficina del Banco antes del remate. Verificado éste no habrá lugar a reclamo. Seña 5 o|o y comisión 1 o|o que serán exigidas en efectivo en el acto del remate, el que se efectúa con sujeción a lo dispuesto en las leyes vigentes números 8172 y 9155. Por informes ocurrir al Banco Hipotecario Nacional.

Aviso iniciado en LA EPOCA el 29 de agosto de 1916. 1|595-v. sep. 12

BANCOS

BANCO DE LONDRES Y RIO DE LA PLATA. — Buenos Aires, Bartolomé Mitre 39. — Barracas al Norte, Montes de Oca 761. — Once, Pueyrredón 301. — Santa Fe 2122. — Bernardo de Irigoyen 1138. — Boca, Almirante Brown 1159.

Abona por año	Papel	Oro
Por depósitos en cuenta c.	sin int.	sin int.
Id. a la vista, con libreta.	sin int.	sin int.
Id. id. a plazo fijo de 3 meses	3 o|o	1 o|o
Id. id. a plazo de 6 meses.	3 1|2 o|o	1 o|o
Por depósitos en Caja de Ahorros hasta 10.000 $ papel, después de 60 días.	3 „	sin int.
Cobra por año		
Por adelantos en c. cte.	8 o|o	8 o|o

Depósitos en Caja de Ahorros se reciben en las siguientes sucursales: Once de Septiembre, calle Santa Fe, calle Bernardo de Irigoyen, Boca y Barracas.

Buenos Aires, abril 1.o de 1916. — James Dev, Barry Scott, gerentes.

BANCO ESPAÑOL DEL RIO DE LA PLATA. — Casa matriz en Buenos Aires, Reconquista número 200.

Capital suscripto	$	100.000.000.—m|n
Capital realizado	„	88.011.890.— „
Fondo de reserva	„	47.808.594.12 „
Prima a cobrar	„	1.192.986.— „

Sucursales:

En el exterior: Barcelona, Bilbao, Coruña, Génova, Hamburgo, Londres, Madrid, Montevideo, con una agencia, París, Río de Janeiro, Sao Paulo, Santos, San Sebastián, Valencia y Vigo.

En el interior Adolfo Alsina, Bahía Blanca, Balcarce, Bartolomé Mitre, Concordia, Córdoba, Dolores, La Plata, Lincoln, Lomas de Zamora, Mar del Plata, Mendoza, Mercedes, (Buenos Aires), Mercedes, (San Luis), 9 de Julio, Pergamino, Pehuajó, Posadas, Rivadavia, Rosario con una agencia, Rafaela, Salliqueló, Salta, San Juan, San Nicolás, Santa Fe, Santiago del Estero, San Pedro, Tres Arroyos, Tucumán y Villaguay.

Agencias en la capital:

Número 1, Pueyrredón 185; núm. 2, Almirante Brown 1422; núm. 3, Vieytes 2000; número 4, Cabildo 2027; núm. 5, Santa Fe 2201; núm. 6, Corrientes 3200; núm. 7, Entre Ríos 1145; núm. 8, Rivadavia 6903; núm. 10, Bernardo de Irigoyen 1600; núm. 11, Caseros 2965; núm. 12, Charcas 1257; núm. 15, Bernardo de Irigoyen 364; núm. 16, Reconquista y Paseo de Julio.

Corresponsales directos en todos los países.

Abona por depósitos en moneda legal		
En cuenta corriente	1	o|o
A 30 días	1 1|2	„
A 60 días	1 1|2	„
A 90 días	3 1|2	„
A 6 meses	4	„
A mayor plazo		convenc.
Depósitos a premio con libreta desde 10 $ moneda nacional hasta 10.000 $ después de 60 días	4	o|o
Cobra:		
En cuenta corriente	9	o|o
Descuentos generales		convenc.

El Banco se ocupa de toda clase de operaciones bancarias en general. — Buenos Aires, junio 30 de 1916.—Elías D. Arambarri, gerente general.

BANCO FRANCES DEL RIO DE LA PLATA. — Reconquista 157, Buenos Aires. — Sucursales: Rosario de Santa Fe y Bahía Blanca. Corresponsal en París, Banque Argentine et Française, 85, Boulevard Haussmann 85.

Abona por año, oro sellado y curso legal		
Por depósitos en cuenta corriente	1 o|o	1 o|o
Id. id. a plazo fijo de 30 días	1 1|2	1 1|2 „
Id. id. a plazo fijo de 60 días	2 1|2 „	2 1|2 „
Id. id. a plazo fijo de 90 días	3 1|2 „	3 1|2 „
Id. id. a mayor plazo	convencional.	
Id. id. en la Caja de Ahorro, después de 60 días	4 o|o	o|o
Cobra:		
Por adelantos en cuenta corriente	9 o|o	9 o|o

Descuentos de pagarés y letras convencional.

Todas las operaciones bancarias, Emisión de giros y cartas de crédito. Transferencias telegráficas.

Títulos, Cobranzas de cupones y valores. Administración de propiedades. Colocaciones hipotecarias por cuenta de tercero.

Servicio especial de giros postales franceses y remesas de fondos a los movilizados. — La Dirección.

PEDRO Y ANTONIO LANUSSE

Remate especial de novillos para frigorífico

EN NUESTRAS INSTALACIONES EN LOS MATADEROS

Avisamos a nuestros clientes y a los invernadores en general, que

el día 13 de Septiembre, a las 2 p. m.

efectuaremos en nuestras instalaciones en los mataderos un remate especial de novillos listos para frigorífico.

Hemos de agradecer a los interesados en concurrir con consignaciones de cualquier importancia, nos lo avisen anticipadamente para reservar local.

Por informes a nuestro escritorio, calle Belgrano 836. — Pedro y Antonio Lanusse.

Automóviles y carruajes para paseo

SERVICIOS FUNEBRES

IRIBARNE & Cía.

Casa central: TACUARI 344

TELEFONOS: U. Telef. 446 y 1513 Libertad—Coop. 652, Central.

NO CONFUNDIR

AVISOS FUNEBRES

EVANGELINA SCOTTI DE VIVARES. — (q. e. p. d.)—Falleció el 2 de septiembre de 1915, confortada con los auxilios de la santa religión y la bendición papal. — Su esposo Carlos A. Vivares; sus padres Eduardo S. Scotti y Adela M. de Scotti; sus padres políticos Carlos Vivares y Adela M. de Vivares; sus hermanos, Raúl, Eduardo, Hugo, Héctor, María Antonieta, Ernesto y María Angélica; su abuela política, hermanos políticos, tíos, primos y demás deudos, invitan a sus relaciones al funeral que por el eterno descanso de su alma se celebrará en la iglesia del Carmelo el sábado 2 de septiembre a las 10 a. m. — Favor que agradecerán. —El duelo se despedirá por tarjeta.

MATILDE BEIRO DE RABUFFETTI. — (q. e. p. d.) — Falleció el 1.o de septiembre de 1915. Su esposo, Leopoldo Rabuffetti; su hija María Elena Arduino; su señora madre, Dolores Brusain de Beiró; sus hermanas, hermano, hermanos políticos, tía, sobrinos, primos y demás deudos, invitan a sus relaciones a las misas que en sufragio de su alma se celebrarán en la basílica de San José de Flores, el viernes 1.o de septiembre a las 8.30, 9 y 10 a. m. La familia asistirá a la última misa. Favor que agradecerán.

IGNACIO HARRIS. — (q. e. p. d.) — Falleció el 1.o de septiembre de 1915. — ANICETA MENDES DE HARRIS. — (q. e. p. d.)—Falleció el 9 de julio de 1913. — Sus hijos, Juana, Angélica e Ignacio C.; sus hijos políticos, Juan M. y Pedro Vidal Molina y Ana María Racedo; sus nietos; su hermana Mercedes H. de Zambonini; hermano político y demás deudos, invitan al funeral que por su eterno descanso se celebrará en la iglesia de San Nicolás de Bari el sábado 2, a las 11 a. m. Favor que agradecerán.

SERAFINA DURAN DE ROJO.— (q. e. p. d.) — Falleció el 31 de julio de 1916, confortada con los auxilios de la santa religión y la bendición papal. — Sus hijos, Dr. Raúl Rojo, Mercedes R. de Faccio, Virginia y Paz R. de Porro Luchetti; sus hijas e hijos políticos, hermanas, nietos, sobrinos y demás deudos, invitan a sus relaciones a las misas que en sufragio de su alma se celebrarán el 1.o de septiembre en la iglesia del Carmelo, Charcas y Pueyrredón, a las 10.30 a. m. — Favor que agradecerán.—El duelo se despedirá por tarjeta.

CELEDONIA PAZ DE IRIGOYEN — (q. e. p. d.) — Falleció el 4 de septiembre de 1915, confortada con los auxilios de la santa religión. — Su esposo, Ignacio D. Irigoyen; sus hijos, Ignacio C., Alberto R., María Celia Irigoyen de Urien y María [illegible]; su hijo político, Dr. [illegible]; sus nietos, César, Ignacio [illegible]; sus hermanos, hermanos políticos, sobrinos y demás deudos, invitan a sus relaciones al funeral que en sufragio de su alma se celebrará el lunes 4 de septiembre a las 11 [illegible] iglesia de San Nicolás de Bari [illegible] a. m. Favor que agradecerán.

PROFESIONALES

ABOGADOS

Dr. FRANCISCO BEIRO
TALCAHUANO 267, U. T. 790 Libertad

Dr. ANDRES FERREYRA
Estudio, Lavalle 1178
Unión Telefónica 4240 (Libertad)

Dr. VICENTE C. GALLO
Estudio: Avenida de Mayo 1411
U. T. 655 (Libertad)

Dr. FERNANDO SAGUIER
Estudio: Florida 448
U. T. 6087 (Avenida)

Dr. HIPOLITO LEYS
Estudio: Lavalle 930, U. T. 3408 (L.)

Dr. DOMINGO E. SALABERRY
Defensa 188

Dr. ERNESTO CORVALAN
Estudio: Avenida de Mayo 981
U. T. 3900 (Libertad)

Dr. JOSE M. GIUFFRA
Estudio: Talcahuano 446

Dr. PEDRO A. FOX
Estudio: B. Mitre 454

Dr. LUIS J. BOCCA
Anchorena 626.—U. T. 841 (Mitre)

Dr. LEONARDO PEREYRA IRAOLA
Estudio Florida 880, U. T. (Av.)
Esmeralda 1212, U. T. 1321 (Juncal)

Dr. CARLOS F. MELO
Atiende personalmente su estudio de abogado, URUGUAY 546. — U. T. 3784 Libertad.

Dr. RAUL MANRIQUE
Estudio: Av. de Mayo 822
U. T. 193 (Libertad)

Dr. JULIO A. ROJAS
Estudio Uruguay 546. Dpto. 3. — U. T. 1955, (Libertad).

L. BOUSQUET y Cía.
Asuntos judiciales. Cobranzas a comisión. Cangallo 521, Esc. 13.

LUIS F. MAGALDI
Agrimensor nacional. Mensuras y divisiones en lotes de terrenos y campos. Nivelaciones y trazado de pueblos y colonias. Peritajes, tasaciones judiciales y particulares. Estudio: San Martín 142, escritorio 37. De 10 a 11, y de 4 a 5.

DENTISTAS

Dr. MIGUEL ELKIN
Cirujano dentista. — Consultas de 9 a 11 y de 2 a 6. Chacabuco 469.

Clínica dental [illegible]
Dr. NATHAN BLITZ
Cirujano dentista.
De 8 a 12 a. m. y de 1 a 6 p. m. Nocturno de 7 p. m. a 9 a. m. — Av. de Mayo 975, primer piso. — U. T. 1672, Lib. — Buenos Aires.

MEDICOS

ANALISIS — LABORATORIO Y FARMACIA Abierto Día y Noche — SUIPACHA 477, U. T. 318 Libertad — DOCTORES NELSON

Doctor PICCININI
Especialista en enfermedades secretas: gastro intestinales y piel. — Consultas de 11 a 12 a. m. y de 2 a 5 p. m. Consultas 5 pesos, aplicaciones del 914, 20 $. — Corrientes 1211. 196|v|Jul. 16

Dr. A. C. REBUFFO
Enfermos de los ojos
Consultas de 10 a 11 y 2 a 6 p. m.
Bmé. MITRE 1638

Dr. A. NOCETI
Enfermedades de los ojos y prescripción de anteojos. De 1 a 6 p. m.
MAIPU 535

Dr. MARTIN M. TORINO
Médico cirujano. Enfermedades crónicas e internas. Ha trasladado su escritorio a ARENALES 1640. Consultas de 1 a 3. 219|v|Jl. 24

Dr. J. SALLERAS
Médico del H. de Clínicas. Especialista en génito-urinarias. (Riñón, vejiga, uretra, próstata). Consultas de 2 a 4 y de 7 a 8. Salta 378.

Dr. E. G. FIGUEROA
Afecciones intestinales, estómago y abdominales, tratamiento especial de las hemorroides. — Santa Fe 1273. De 4 a 6 de la tarde.

Dr. ENRIQUE E. MANSON
Médico del Hospital Rivadavia. Señoras, Partos y Cirujía abdominal. — Consulta de 2 a 4. Montevideo 937. — Director del Sanatorio Althabe, Crispo y Mansón de la calle Estados Unidos 1938.

MAS ACTIVOS QUE
POLICLINICO MODERNO — DIRECTOR Dr. VALLES — de 8 a 8 p. m.
SECRETAS — CURACIONES POR ABONOS DE 10 Y 30 DIAS A 20 Y 50 $ CURAS RAPIDAS SIN DOLOR
AVARIOSIS — SUERO ORGANICO — MORENO 835
116 — 606 — 102 — 914

Doctor MATTA
De la clínica de vías urinarias, Facultad de París. Jefe del servicio H. Militar. Riñón, Próstata, etc. Electrocoagulación de tumores vesicales. — LAVALLE 1312, de 2 a 4.

MOTOR — OCASION [illegible] — DONADO 2565 — Luis María Saavedra — STOVER

INFORMACIONES DE ÚLTIMA HORA

[illegible] 711 653 784 147
[illegible] 125 821 462 474
[illegible] 706 577 846 239 260
[illegible] 449 665 249 484

[illegible] 872 375 086 112 510
[illegible] 345 218 480 631 625
[illegible] 831 076 532 263 188

000 701 141 [illegible] 754 565 671 595 096
103 164 [illegible] 104 251 347 528 327
[illegible] 225 [illegible] 892 102 586 940 178
[illegible] 175 669 206 870 929 337 576

5
283 415 703 742 399 447 088 120 741
402 707 414 350 588 101 046 415 895
046 121 682 075 162 128 129 180 084
313 038 462

6
462 810 281 452 379 555 513 651 039
602 125 684 811 206 275 250 068 701
718 700 502 721 605 066 618 983 147
321 855 720 877 957 878 686 108 516
969 627 412 820 976 776 631

7
543 465 360 709 360 085 939 518 600
922 247 234 221 624 048 319 903 739
102 551 926 211 328 580 271 292 681
077 162 200 725 402 575 720

8
061 781 252 136 675 572 181 824 744
642 081 016 080 816 767 370 095 120
201 317 198 555 082 804 472 266 079
424 574 021 [illegible] 397 685 315 561 577
350 960 485 642 518

9
172 235 134 553 881 775 091 026 339
507 [illegible] 846 259 961 067 [illegible]
[illegible] 420 [illegible] 549 209 [illegible] 882 520
[illegible] 445 225 [illegible]

10
310 026 216 938 684 786 196 088 394
106 259 118 229 371 500 741 592 451
111 128 728 271 077 665 797 924 764
894 056 602 990 244 389 888

11
481 121 052 783 688 460 358 562 166
774 724 903 629 669 495 140 849 241
017 249 858 725 788 225 990 799 682
242 632 125 153 150 867 032 018 808
748 648 908 256 078 939 413 671 014

12
065 856 591 436 259 333 661 358 866
884 980 644 597 122 601 196 058 204
007 635 684 918 481 901 642 787 842
114 482 393 487 762 965 575 737 267
061 624 102 453 206 301

13
536 843 656 082 881 193 016 999 547
081 539 732 077 787 364 429 032 402
678 048 855 703 463 426 291 827 916
184 465 445

14
638 168 622 732 708 427 539 330 034
724 346 964 766 370 906 508 746 407
434 109 714 006 210 398 843 869 384
629 084 167 271 244 706 654 421 918

15
257 939 244 434 283 246 753 346 205
002 778 860 032 526 447 380 122 850
010 898 110 309 485 338 843 263 757
918 197 015 826 625 347 278

16
727 041 791 426 566 018 292 928 368
335 889 591 046 191 904 163 321 614
294 918 280 934 902 938 062 753 531
291 356 157 874

17
652 948 966 227 679 893 182 280 597
637 739 655 218 123 706 744 384 177
786 850 867 585 460 493 325 830 788
385 108 117 219 985

18
260 065 261 660 297 074 372 701 212
484 735 341 338 258 761 831 010 617
231 060

19
660 166 181 270 492 017 341 038 311
592 356 225 537 204 538 672 832 398
050 690 837 849 444 059 150 875 688
079 388

20
227 479 045 470 468 408 881 961 103
688 241 229 836 863 219 498 872 704
748 317 648 604 489 341 801 897 220
781 100 138 791 232

21
205 669 145 077 190 497 566 191 847
777 200 666 384 291 397 245 662 534
882 456 008 717 247 225 121 407 834
728 414 005 856 598 242 462 820

22
044 429 248 664 041 156 675 [illegible] 226
[illegible] 521 087 921 681 934 012 373 765
725 677 [illegible] 150 052 258 210

23
284 226 667 293 754 937 195 882 702
249 405 881 642 893 262 602 376 760
458 172 534 422 496 768 572 811 237
567 457 676 [illegible]

24
289 142 423 [illegible] 810 357 026 500 118
898 800 542 589 515 047 794 840 984
857 076 010 408 205 986 283 089 275
[illegible] 702 224 139 153 538 585 568 035

25
[illegible] 587 560 [illegible] 201 299 140 147 144
[illegible] 610 [illegible] 256 010 442 861 734
[illegible] 382 883 700 [illegible] 382 860 928 640
[illegible] 729 572 311

[illegible] telegráfico del Exterior

[illegible] NOVEDADES EN GRECIA

[illegible] entrada en la guerra

[illegible] QUE SE DEFINIRA [illegible] DE 48 HORAS

[illegible] con los diplomáticos aliados

(De la Agencia Havas)

[illegible], agosto 31. — La agencia Havas ha recibido de Atenas el siguiente [illegible] que lleva fecha de ayer: [illegible] desenlaces son esperados de [illegible] diplomática. Grecia abandonará su política de neutralidad en un plazo de 48 horas. [illegible] Constantino recibirá el jueves (hoy) al ministro francés y después a los representantes diplomáticos de Rusia e Inglaterra.

En el ejército griego

Oficiales convocados al servicio activo

(De la agencia Havas)

ATENAS, agosto 31. — Los oficiales [illegible] estado mayor que estaban con licencia han sido llamados para prestar servicio activo.

Neutralidad de España

(De la Agencia Havas)

MADRID, agosto 31. — Ha sido declarada la neutralidad de España en el conflicto armado entre Rumania y Austria-Hungría.

El combate entre serbios y búlgaros

(De la agencia Havas)

LONDRES, agosto 31. — Telegrafían de Atenas que en un combate que sostuvieron cerca de Lorovitz los serbios derrotaron a los búlgaros cuyas pérdidas se estiman en 15.000 hombres.

EL MARISCAL VON MACKENSEN

(De la Agencia Havas)

BERNA, agosto 31. —El "Journal de Genève" y el "Bund" de esta capital, anuncian que el mariscal von Mackensen, nombrado comandante en jefe de los aliados teutones en los Balkanes, se ha hecho cargo de su puesto.

LA NEUTRALIDAD DEL BRASIL

(De la Agencia Havas)

LISBOA, agosto 31. — El embajador brasileño ante el gobierno portugués, señor Gastao Cunha, entrevistado, declaró que la neutralidad del Brasil no [illegible] que este país asista impasible a la guerra, sobre todo, añadió, cuanto a los actos que afectan la conciencia jurídica de todos los pueblos, no obrar así sería una anestesia monstruosa.

Parte oficial francés

(De la Agencia Havas)

PARIS, agosto 31. — El comunicado oficial de la tarde reza:

"La noche pasada transcurrió con calma en la mayor parte del frente.

"En la Lorena, al caer de la tarde, los alemanes efectuaron un golpe de mano contra el bosque de Parroy y penetraron en parte de una trinchera; contraatacamos y los arrojamos inmediatamente.

Regreso de un secretario de Estado

(De la Agencia Havas)

MADRID, agosto 31. — Ha llegado a esta capital de regreso de San Sebastián, el secretario de Estado, señor Amalio Gimeno.

La invasión rusa a Bulgaria

Comienza el paso por el territorio Rumano

(De la Agencia Havas)

BUCAREST, agosto 29. — Se dió a la publicidad un boletín oficial anunciando que comenzó el paso de tropas rusas a través del territorio de Rumania.

Los rumanos invaden el territorio búlgaro

OCUPACION DE RUSTCHNK

(De la Agencia Havas)

PARIS, agosto 31. — Se anuncia que las tropas rumanas han ocupado la ciudad de Rustchuk (Bulgaria).

BRASIL

(De nuestros corresponsales)

Aniversario de la reina Guillermina. — Sesiones legislativas. — Impuestos. — Las obras del puerto. — Descubrimiento. — Habeas corpus denegado. — Cruz roja inglesa.

RIO DE JANEIRO, agosto 31. — Los diarios saludan a la reina Guillermina de Holanda con motivo de su cumpleaños.

—El ministro de la misma nación aquí, no dará la recepción de práctica debido a los sucesos que enlutan a Europa.

—El Congreso ha sancionado el proyecto de ley iniciado en la cámara por el cual se prorrogan las sesiones legislativas hasta el 8 del mes de octubre próximo.

—La comisión de hacienda del Senado continúa estudiando los problemas que plantea el enorme déficit calculado para el presupuesto de 1917.

—El senador Leopoldo Bulhoes ha opinado ante la referida comisión sobre la conveniencia de establecer un impuesto [illegible] oro sobre los [illegible] al tabaco y [illegible] sobre las arenas.

Sostiene que ambos producirían [illegible] escaso una suma aproximada a medio millón de libras esterlinas.

—El gobierno ha declarado que no firmará el contrato ya planteado con la firma John Jackson para la prolongación de los muelles del puerto de esta capital, trabajo que correspondía al primitivo plan de construcción del referido puerto.

La resolución del gobierno responde al propósito de no dificultar el propósito de suspender las obras públicas en el año próximo como medio de aligerar los gastos del estado.

—Comunican del estado de Minas Geraes, que el ingeniero Joaquín Paulo, ha descubierto un importante yacimiento de cromo, en el mismo estado.

—El supremo tribunal de justicia no hizo lugar al pedido de habeas corpus presentado por el diputado Camara, en favor de los miembros de las mesas electorales que debían intervenir en las elecciones federales del domingo próximo y que por un proyecto del gobierno actualmente en el Congreso, son transferidas al mes de abril del año próximo.

—La colonia inglesa prepara una serie de festivales a beneficio de la cruz roja de su país, iniciándolos el 7 de septiembre.

CHILE

(De nuestros corresponsales)

SANTIAGO DE CHILE, agosto 31. — En breve partirá para Valparaíso el ministro argentino en Bolivia.

—Se ha concedido la estrella de 30 años de servicios al coronel Delano y a los comandantes Carlos Hinojosa, Ernesto Medina y Eliecer Parada, y la estrella de plata a varios mayores y capitanes.

—Se está estudiando la implantación en los ferrocarriles del estado de tarifas a oro.

—La colonia española activa los preparativos para celebrar el 12 de octubre el aniversario del descubrimiento de América.

—El director de impuestos internos, entrevistado, manifestó que el nuevo proyecto de impuesto al tabaco en general tiende a proteger la producción nacional. Se calcula que rendirá unos 25 millones de pesos anuales.

—Durante el próximo período de sesiones del Senado se activará el despacho del proyecto para transformar el istmo de Ofqui, en canal navegable para buques hasta cinco metros de calado. El presupuesto de esas obras asciende a 2.993.000 pesos oro.

—La cancillería ha recibido del cónsul general chileno en el Perú, importantísimas informaciones sobre la campaña que realiza la prensa peruana en pro del cumplimiento del tratado de Ancón.

URUGUAY

(De nuestros corresponsales)

Elogios de la prensa a la nueva política del presidente Viera. — La elección de constituyentes. — Escrutinio de Montevideo. — Retiro de una minuta.

MONTEVIDEO, agosto 31. — La prensa independiente recibió con mucho agrado la constitución del nuevo ministerio, pues ello significa que Viera se ha emancipado completamente de la política seguida hasta ahora.

—El "Diario del Plata" dice que el desastre del batllismo está consumado y la influencia Batlle aniquilada.

—Todos los candidatos han aceptado las carteras, a excepción de Martín Martínez, que primero consultará al presidente sobre su marcha futura.

—Terminó el escrutinio de Montevideo de la elección de constituyentes, con el resultado siguiente: bancas colegialistas, veintitrés; nacionalistas, diecinueve; anticolegialistas, cinco; socialistas, dos; católicos, uno.

—Duvimioso Terra pasó una carta a la Cámara de Diputados, retirando su minuta de comunicación al ejecutivo, pidiendo la adopción del voto secreto en las elecciones de noviembre.

—Anúnciase que en la semana próxima, reanudaránse los trabajos de concentración colorada.

PROVINCIAS

BUENOS AIRES

Lluvias

MAZA, agosto 31 — Han caído grandes lluvias en toda la zona, registrándose 97 milímetros de agua.

Reina con tal motivo gran regocijo y satisfacción.

Sepelios

SAN MARTIN, agosto 31 — Ayer a las 10 a. m., se llevó a cabo la misa de cuerpo presente al señor Mateo Giménez. Asistió numerosa concurrencia. Después fueron trasladados sus restos al cementerio del Oeste.

—Ayer a las 3 y 30 fueron conducidos al cementerio local los restos de Alberto Hipólito Poletti, que fué acompañado por numerosa concurrencia.

QUILMES, agosto 31. — En la primera sesión que celebre la comisión directiva del partido radical se hará moción para que coloque una placa de bronce en la tumba del finado doctor Ildefonso Salas, como homenaje a su memoria y gratitud por sus señalados servicios que prestó en su larga actuación al partido radical. También se resolverá denominar a algunos de los subcomités de este partido "Ildefonso Salas".

—Pésima impresión ha causado la designación que piensa hacer por parte de la empresa del Sud en la persona del médico policial para atender al personal ferroviario de esta sección. Se están recolectando firmas para solicitar de la gerencia se deje sin efecto dicho nombramiento; pues, es público y notorio que el expresado facultativo, en muchísimas ocasiones, ha hecho abandono de sus funciones.

—El próximo domingo se realizará en Bernal una fiesta dramática-musical patrocinada por las ex alumnas del colegio María Auxiliadora. El producto de este festival será destinado para socorrer a los pobres de la localidad.

—Es unánime la protesta de los vecinos contra la compañía de luz eléctrica por el alza en sus tarifas, pretextando la suba del carbón que se consume. Se impone que la municipalidad intervenga a fin de defender los intereses de sus habitantes, pues, no es lógico que se aumente el precio por un servicio que además de ser ya caro es deficiente.

CORDOBA

Lluvia — Elecciones — Viajero

VILLA VALERIA, agosto 31 — Llovió 17 milímetros, lo cual viene a solucionar el mal estado de los campos y de la ganadería.

—Transcurrieron las elecciones de un diputado sin mayor novedad. Se presentó solamente los afiliados al radicalismo.

—De esa para su establecimiento de campo, llegó el doctor Jacinto Crotto.

SANTA FE

ROSARIO, agosto 31 — El sábado próximo contraerá enlace la señorita Linda M. Cortés con el señor Juan P. Galván, ambos muy vinculados en esta sociedad.

—Llueve despacio, pero intensamente.

—El 29 del corriente mes han comenzado a pagarse los haberes del personal de la escuela industrial de la nación.

—La junta escrutadora ha trasladado la mesa receptora de votos número 7 de la sección 3.a, al edificio del Banco Escolar, calle Rioja y General Mitre.

MENDOZA

MENDOZA, agosto 31. — El senador Benito Villanueva continúa enviando cartas y telegramas al diario "Los Andes", tratando de defender el empréstito de un millón que hizo la provincia por su intermedio con el Banco "Guaratel trust", de Nueva York y que el diputado radical Gallegos Moyano denunció a la cámara de diputados como ruinosa para la provincia. Los argumentos que invoca no convencen ni desvirtúan la acusación, por los gastos excesivos de comisión y corretajes.

—En el Jockey Club ofrecióse una demostración al teniente Cesáreo Berisso, con motivo de su regreso a Montevideo. Ayer embarcóse, despidiéndolo en la estación numerosos amigos.

—Hoy le será entregado un pergamino al ex gerente del Banco Hipotecario en ésta, señor Antonio Pimentel, con motivo de su traslado a Buenos Aires, ascendido.

EN LA PRESIDENCIA

El doctor de la Plaza no concurrió esta tarde a su despacho de la casa de gobierno.

Para hoy no tiene audiencias concedidas, ni expedientes a la firma.

En su domicilio particular conferenciará con el ministro de agricultura y con el intendente municipal, doctor Gramajo y con el ministro diplomático señor Montero.

EX ALUMNOS DE DON BOSCO

TORNEO PATRIOTICO - GIMNASTICO

El centro ex alumnos de don Bosco proyecta celebrar el día 24 de septiembre próximo un torneo patriótico-gimnástico, clausurando los festejos realizados en homenaje en homenaje a nuestro centenario de la independencia.

El presidente de este centro, señor Arturo A. Mañacier, en el deseo de prestigiar debidamente este festival, se ha dirigido al primer magistrado de la nación solicitando que contribuya con una medalla de oro que figurará entre los premios a distribuirse.

Ministerio del Interior

El doctor Ortiz, que aunque algo indispuesto concurrirá a la sesión del Senado, no asistirá esta tarde a su despacho de la casa de gobierno.

Territorios Nacionales

Esta tarde se embarca para Entre Ríos el director de territorios nacionales, doctor Ruiz Moreno.

Obedece el viaje del doctor Ruiz Moreno a que en aquella provincia tiene un miembro de su familia enfermo de alguna gravedad.

MINISTERIO DE JUSTICIA E INSTRUCCIÓN PÚBLICA

NOMBRAMIENTOS

Ha sido nombrado profesor de historia en el colegio nacional de Rosario, el doctor Hernán C del Campo; profesora de la escuela normal número 10 a la señorita Vitalia Arce Diudart; profesor de la escuela intermedia anexa a la industrial de la nación, al señor Pedro H. González; profesor en la academia de Bellas Artes al señor Héctor Neva, en reemplazo del señor Julio Armbruster; directora de grado de la escuela normal de profesoras de Rosario, a la señora María Tedelina Rss de Bertotto, en remplazo de la señorita Dora Flores Luna.

Ecos Parlamentarios

A las 3.35 se reune el Senado en sesión pública, presidida por el Dr. Villanueva.

En esta sesión deberá considerarse el proyecto en revisión, sobre embajada a España; un despacho de la comisión de peticiones acordando un subsidio de 20.000 pesos al Club de Gimnasia y Esgrima y la solicitud del ferrocarril de Puerto Rosario, pidiendo autorización para construir y explotar un ramal que partiendo de este llegue a puerto Granaderos en la misma provincia.

Terminada la sesión pública el Senado se reunirá en sesión secreta para prestar acuerdo al P. E. para nombrar miembro de la comisión de vecinos de esta capital el señor José E. Uriburu, y de la comisión de obras de salubridad a los señores Obejero y Whirgt. En cuanto al nombramiento del señor Lamarque para gobernador del Chubut, ignórase si será tratado en la sesión de hoy.

El diputado radical por Córdoba, Dr. Rodríguez, presentará hoy en secretaría un proyecto de ley, reformando algunos artículos de la ley electoral vigente, a fin de evitar que en lo futuro se produzcan malos entendidos o se pueda hacer arma política de un artículo que no es claro y conciso.

Tienden algunos de estos reformas a dar mayores facultades a las juntas en lo que respecta al estudio del acto electoral en sí.

Como se sabe las juntas tienen por la ley electoral vigente facultades para el estudio de la elección en sus causas extrínsica, por el proyecto del diputado Rodríguez llegan estas facultades hasta el estudio de las causas intrínsecas.

Las juntas deberán conocer y resolver de las protestas presentadas durante el acto electoral y del escrutinio. De las protestas que se presenten se dará traslado a los fiscales de los partidos y deberán resolverse dentro de las 24 horas.

Como una consecuencia de esta reforma, entra el proyecto a la reglamentación de la asamblea nacional para la elección de presidente y vice.

Con las disposiciones que en esta reforma se establecen las elecciones serán resueltas por las juntas y los debates del congreso respecto a la validez o nulidad de un acto electoral serán más difíciles de producirse también se eliminarán por él las discusiones en el escrutinio, por la asamblea nacional, de los votos obtenidos por los candidatos a presidente y vice, resolviendo todos los puntos que dieron lugar a las discusiones que se registran en las diversas asambleas celebradas hasta la fecha con dicho motivo.

PROYECTO DE MARCAS Y SEÑALES

En una de las próximas sesiones el diputado Zalazar presentará un proyecto de ley sobre marcas y señales para el ganado, extensivo a toda la república.

Este proyecto está basado en otro que presentará al doctor Lobos y que el diputado Zalazar considera de imprescindible necesidad convertir en ley.

GUERRA Y MARINA

TRABAJOS HIDROGRAFICOS

Ha salido de Puerto Militar, con destino a Golfo Nuevo el guardacostas Independencia, cuya oficialidad está encargada de la realización de importantes trabajos hidrográficos en las costas del sud.

El Independencia va al mando del capitán de fragata Caillet Bois.

ASUNCION DE COMANDOS

Hoy se hizo cargo el capitán de fragata Vicente Cabello, de la dirección de la escuela de timoneles y aprendices señaleros.

Mañana tomará posesión del comando de la corbeta Uruguay, el teniente de navío Alberto Palisa.

TRANSPORTE "CHACO"

Su llegada a Nueva York

Procedente del puerto de esta capital, esta mañana ha llegado a Nueva York el transporte "Chaco", la mando del teniente de navío Méndez Saravia.

El "Chaco" fué fletado, como anunciamos, por una empresa particular, debiendo traer a su regreso un cargamento de carbón con destino a la escuadra.

REGIMIENTO 1.o DE INFANTERIA

Han pasado a prestar sus servicios a este cuerpo los tenientes primeros Aníbal Arce García y Amílcar Arce García.

TRANSPORTE "1.o DE MAYO"

Hoy ha zarpado de Isla Leones el transporte "1.o de Mayo" en viaje a los puertos del sur.

La oficialidad de este buque lleva instrucciones a fin de fijar el sitio donde naufragó la goleta "Antártica", procediendo a la colocación de una boya si fuera necesario.

Centro "Delfín Gallo"

La conferencia de mañana

En la conferencia que se efectuará mañana por la noche, auspiciada por el centro "Delfín Gallo", en el salón de recepciones de LA EPOCA, disertará el doctor José León Rodeyro, no pudiéndolo hacer el doctor Mario Carranza, orador designado, por encontrarse enfermo.

PALACIO DE JUSTICIA

TURNOS JUDICIALES

Durante la primera quincena, del entrante mes de septiembre, atenderán el turno de la iniciación de los juicios los siguientes magistrados: En el fuero civil, el juez doctor don Arturo Seeber, quien despacha con los secretarios en el orden siguiente: Dr. Goyena 1 y S; doctor Caputo 2, 9 y 14; doctor Depietri 4 y 11; doctor Frangueiro 5 y 12; doctor Castellanos 6 y 13 y doctor Cabrera 7 y 25 de septiembre.

En el fuero comercial: el juez doctor Juan B. Estrada, con los secretarios doctor Ramírez 1, 6 y 11; doctor Castiarena 2, 7 y 12; doctor Sabatier 4, 8, 13 y 15; y doctor Faré 3, 9 y 14.

REGISTRO PUBLICO DE COMERCIO

Se han inscripto en esta oficina los contratos de sociedades comerciales siguientes:

"Alfredo y Enrique Joseph y Cía.". Socios: Alfredo y Enrique Joseph, Alicia Joseph de Zemborain, Pilode Joseph de Mañé, Arabella Joseph de Doyhamlehevo, etc. Ramo: Compraventa de artículos de metal y anexos, local Rivadavia 1115. Capital, 71.400 pesos. Duración: hasta agosto de 1919.

—"Colombres y Cía.". Socios: Gervasio Colombres, Daniel Massat, Aníbal Sevaggi, Horacio Bueno y Rodolfo H. Ortiz. Ramo: Compra y venta de mercaderías en general. Capital: 101.000 pesos. Orden judicial: Juez doctor Félix Martín y Herrera.

—"Suárez e Ithurrat". Socios: José Suárez y Juan Ithurrat. Ramo: Ferretería y bazar, Bolívar 1246. Capital: 5000 pesos. Duración: 6 años, desde la fecha. Orden judicial: Juez doctor Tristán M. Avellaneda.

CONDENA

El juez doctor Matienzo en el proceso seguido a Lindor Heriberto Sandoval, por defraudación, le impone la pena de 7 meses de arresto.

CAUSAS CRIMINALES

El fiscal doctor Figueroa solicita la aplicación de la pena de 5 años de penitenciaría para los procesados por hurto, José Díaz y Alberto Keune.

El doctor Valdez pide para Santiago Martínez, acusado de robo, 2 años de prisión.

—El juez doctor Oribe, por la secretaría del doctor Tessi, dictó sentencia en las causas seguidas a las casas Bunge y Born y Carl Berger, por infracción [illegible] 1881, [illegible] 100 pesos de multa.

—A [illegible] Doncasteda por infracción a [illegible] leyes 3881 y 8291, 150 pesos de multa.

MUNDO COMERCIAL

EXTERIOR

TRIGO

LIVERPOOL, agosto 31. — A 8 chelines se cotizó hoy, aquí el Hard Winter para remesas contratadas a entregar en los meses de agosto y septiembre.

En las operaciones efectuadas ayer se negoció a 63|6 chelines por quarter.

CHICAGO, agosto 31. — Se realizaron hoy operaciones en partidas de trigo colorado americano a entregar en el mes de septiembre a 139 centavos oro americano por bushel. En los negocios efectuados ayer cerró a 139 1|8.

Para las contratadas a cancelar en el mes de diciembre, el precio de hoy fué de 142 3|4 en cts. oro americano, por bushel. La clausura del día de ayer fué a 142 3|4.

Se realizan operaciones con mercado tranquilo.

WINNIPEG, agosto 31. — El trigo colorado americano, cuyas entregas deberán ser efectuadas en el mes de octubre se realizó al precio de 147 centavos oro americano por bushel. Ayer se anotó en las operaciones realizadas en este mercado, a 146 1|2.

MAIZ

LIVERPOOL, agosto 31. — El maíz del Río de la Plata entrega en el mes de septiembre se negoció hoy en este mercado al precio de 50|9 chelines por quarter.

En la clausura de las operaciones del día de ayer se anotó este mismo tipo de cereal al precio de 51|3 chelines.

CHICAGO, agosto 31. — Las partidas de maíz mixto americano contratadas para el mes de Septiembre, adquiriéronse en las operaciones de hoy al precio de 85 1|4 en centavos oro. En las operaciones realizadas ayer se negoció a 85 1|2 en centavos oro americano por bushel.

LINO

CALCUTA, agosto 31.—El lino embarque en agosto-septiembre, se cotizó hoy aquí a 76 chelines por quarter de 416 libras.

El precio registrado en las operaciones realizadas ayer fué el mismo anotado hoy.

HULL, agosto 31.—No se negoció hoy aquí el lino disponible.

El precio anotado en las operaciones últimas fué de 72 chelines, por quarter de 416 libras.

DULUTH, agosto 31. — Se negoció hoy el lino a entregar en el mes de septiembre a 206 1|4. El precio de las operaciones realizadas ayer fué de 206 1|4 centavos oro americano, por bushel.

Para las entregas a efectuarse en noviembre, el precio obtenido hoy fué de 207 en centavos oro americano por bushel.

Las operaciones realizadas ayer registraron para partidas a entregar en noviembre, el mismo precio anotado en las operaciones de hoy.

MERCADO COMERCIAL DE LONDRES

LONDRES, agosto 31.—

Tipo de descuento del banco de Inglaterra	6.—
Consolid. Británicos 2 2|2 o|o	59 1|2
Títulos argentinos	
Empréstito nacional 1897, 4 o|o ley número 3378	73 1|2
Boons Obras de Salubridad, etc., de Buenos Aires, 1891, 5 o|o (ex dividendo)	97 1|2
Empréstito Argentino de Obras Públicas, 1886, 5 o|o (ex dividendo)	96 1|2
Empréstito Argentino de Conversión 1889 en lib. 4 1|2 o|o	84 1|2
Empréstito Argentino interno de 1906	82.—
Province of Buenos Aires, 3 o|o to 3 1|2 o|o, Lona of 1914	51.—

BOLSA DE PARIS

PARIS, agosto 31.—

Renta Francesa, 3 o|o	63.70

BOLSA DE MONTEVIDEO

MONTEVIDEO, agosto 31. — Sin efectuarse operación alguna, clausuróse hoy la primera rueda de títulos del mercado de valores de esta Bolsa.

—En el puerto entraron procedentes de ultramar los vapores siguientes: Higburg, de Baltimore; Orissa, de Liverpool y Malvinas de Río de Janeiro.

Sale esta noche de aquí para ésa el vapor de la carrera Ciudad de Montevideo.

INTERIOR

MERCADO DE CEREALES A TERMINO DE BUENOS AIRES

Primera rueda

Cerró hoy la primera rueda de negocios de este mercado sin operaciones.

Precios de ajuste

Para los productos agrícolas a término se anotaron hoy al clausurarse la primera rueda de este mercado, los precios siguientes:

Trigo: entrega sobre dársena, en septiembre, a 10; en octubre, a 10.25; en noviembre, a 10.45; en diciembre, a 10.55; id disponible, a 10.

Maíz: entrega sobre dársena, en septiembre a 5.15; en octubre a 5.35; en noviembre, a 5.75.

Lino: entrega sobre dársena, en septiembre a 13.55; en octubre a 13.60; en noviembre a 13.70; en diciembre a 13.80; en enero a 13.20; id disponible, a 13.50.

Arena: entrega sobre dársena, en septiembre a 5.40; en octubre a 5.60; en noviembre a 5.60.

MERCADO DE CEREALES A TERMINO DE ROSARIO

Primera rueda

Con mayor interés que en el día anterior se reanudaron hoy las operaciones en la primera hora oficial en negocios de este mercado, realizándose una buena cantidad de cereales a precios que contradicen la baja experimentada por éstos en los centros de operaciones europeos.

El detalle de los negocios es el siguiente:

Trigo: para septiembre, 200 toneladas a 9.65; 200 id a 9.90; 400 a 9.85.

Maíz: para octubre, 200 toneladas a 5.14; 1.000 id a 5.13; 400 id a 5.15.

Precios de ajuste

Se anotaron hoy, después de la primera rueda de este mercado, los precios de ajuste que se insertan más abajo:

Trigo: para septiembre, a 9.5; para octubre a 9.85; para noviembre a 1015 y disponible a 9.65.

Maíz: para septiembre, a 4.95; para octubre a 5.15; para noviembre a 5.30; para diciembre a 5.45 y disponible a pesos 4.95.

Lino: para septiembre, a 13.10; para octubre a 13.40; para noviembre a 13.50; par enero a 13; para febrero a 12.00; disponible a 13 pesos.